本報價目 ……九角九分 郵費一角三分 外埠每元須加五分 詢購數部者郵費酌可便宜
財政淵鑑 定價六元 實價三元六角 郵費四角
商榷理由書 定價三元 實價一元八角 郵費三角 寄款用以郵票不通郵匯可代郵匯
民友社謹啓

時事新報

中華民國二年正月二十日（舊歷十二月十四日）星期一 第一千八百三十三號 共五張 售洋二分

館設上海英租界望平街一百六十二號門牌 電報簡碼六六九〇 電話號碼一七八六

裴德埒彌 法國行政法

行政法之名胚胎于法國爲規定國家官吏之位置義務及官吏與私人交涉之關係吾國官吏官相沿之陋習至今未改亟應參考法制與吾最爲相近之法國行政法以定法制裴氏爲巴黎大學教授此書向爲彼國學界所推重最近出版之本遂譯幾經推敲與泛論共和統一國行政法者不可不一讀 本館力求普合今先出上編 定價洋一元 ◉上海商務印書館發行

江蘇共和法政專門學校招生

本校於元年八月開辦原名法律學校現遵部令改名法政專門學校先辦法律本科業經呈報教育部暨江蘇民政長認可在案茲續招新生如有程度相當願來就學者准於二月二十日以前來校報名應考校址在蘇州滄浪亭西國民

國民共和黨公啓

國民共和黨支分部敬啓衆院省會當選諸君現定二月一號于南京丁家橋江蘇省議會開懇親大會并有一切重大事件亟待議決務請准期到會切盼 國民共和黨公叩

江蘇各區衆院省會當選人公鑒

現定二月一號在南京丁家橋江蘇省議會開懇親大會務請諸君准期蒞會是所切盼在甯時宿俱經代辦尚祈不嫌委屈爲荷再此次招待雖由兩黨發起凡他黨新無黨諸君一律歡迎併希 鑒察 國民共和黨謹啓

甲種 乙種 共和國教科書 春季開學用書 秋季開學用書 廣告 商務印書館啓

中華民國元年十月初三日教育部通告查本部九月初三日令各學校以八月一日爲學年之始現時各書店新出之小學校教科書多係春日始業又查本令第一條第二項學校有因特別情事須另定學生入校始期者或經部令規定或由本校聲明理由經教育總長許可得變通辦理是將來於元月或四月添招新班者亦事實所必有 按日本文部省所編小學校讀本別有秋季始業一種於學校教授極爲便利今仿其意凡本館去歲新編共和國教科書照簽修改其關於時令各課業之用更按照新章或將關於時令各課改撰或另行編輯新本作爲八月始業之用已經審定之小學校教科書仍舊作爲春季始改撰定名爲乙種專供秋季開學之用乙種各書每年仍分二冊更遵照部令將第一三五七等冊爲第一學期之用第二四六八等冊爲第二三學期之用甲種之例 初等小學必修科學生用書全年二角二分 高等小學必修科學生用書全年四角 售價低廉藉爲教育普及之助

◎初等小學校用書

教育部審定甲種 新修身 八冊出全	每冊定價六分對折	三分
教育部審定甲種新修身 教授法 八冊出全	每冊定價一角對折	五分
乙種 新修身 八冊出全	每冊定價六分對折	三分
乙種 新修身教授法 已出二冊	每冊一角四分對折	七分
教育部審定甲種 新國文 八冊出全	每冊定價一角對折	五分
教育部審定甲種新國文 教授法 已出六冊	一二冊折實各一角三至八折實各一角三	
乙種 新國文 已出四冊	每冊定價一角對折	五分
乙種 新國文教授法 已出二冊	每冊二角六分對折	一角三分
教育部審定甲種 新算術 八冊出全	每冊定價六分對折	三分
教育部審定甲種新算術 教授法 八冊出全	每冊定價一角對折	五分
乙種 新算術 已出二冊	每冊定價六分對折	三分
乙種 新算術教授法 已出二冊	每冊定價一角對折	五分
新圖畫 鉛筆 八冊出全	每冊定價八分對折	四分
新圖畫 毛筆 八冊出全	每冊定價八分對折	四分
新圖畫 毛筆畫帖 一冊教員用出全	每冊定價二角對折	一角
新體操 洋裝布面 一冊出全	定價一元四角對折	七角

◎高等小學校用書

教育部審定甲種 新修身 六冊出全	每冊定價六分對折	三分
甲種 新修身教授法 已出一冊	每冊定價二角對折	一角
乙種 新修身 六冊	每冊定價六分對折	三分
教育部審定甲種 新國文 六冊出全	每冊定價一角對折	五分
甲種 新國文教授法 已出三冊	每冊定價四角對折	二角
乙種 新國文 六冊	每冊定價一角對折	五分
教育部審定甲種 新歷史 六冊出全	每冊定價六分對折	三分
甲種 新歷史教授法 已出一冊	每冊定價三角對折	一角半
乙種 新歷史 六冊	每冊定價六分對折	三分
教育部審定甲種 新地理 六冊出全	每冊定價六分對折	三分
甲種 新地理教授法 六冊		近刊
乙種 新地理 六冊	每冊定價六分對定	三分
教育部審定甲種 新算術 六冊出全	每冊定價六分對折	三分
教育部審定甲種新算術 教授法 六冊出全	每冊定價一角對折	五分
教育部審定甲種 新理科 六冊出全	每冊定價六分對折	三分
教育部審定甲種新理科 教授法 六冊出全	前三冊折實各六分後三冊折實各一角	
乙種 新理科 六冊	每冊定價六分對折	三分

◎◎乙種各書已送教育部審定俟得批示再行布告合併聲明

獨立週報第二期再版已出

本年第二號已付印不日發行順慰愛讀諸君之望 上海靜安寺路八十七號 民友社白

謹告各學校教員校長學員採購西文書籍者

科學昌明首推歐美故有志於科學者誠宜選閱西文原書以期取徑捷而收效宏現各學校多加入英文一科惟內地交通不便之處每苦無從採購本公司有鑒於此特向英美各國直接運到書籍不下數千種文法讀本及各科學等書無不俱備總期適用於吾國學校爲度定價格外克己倘蒙惠顧原班回件決不有誤 詳細名目另刊目錄如承函索當即寄奉 ◉商務印書館謹啓

天下馳名老行 上海信和土棧 新增零剪 特別放盤 陰歷十二月十八先行交易涓吉開張

本號開設法界三洋涇橋南首歌舞臺對弄銘里坐北朝南石庫門面專運大土洋藥川西雲土原箱批發歷數十年天下馳名今特新增零剪格外放盤以副賜顧諸君雅意恐未週知特此通告 電話二千四百四十六號 主人謹白

教育部審定 中華書局 中華教科書教授書

◉初等之部◉

中華修身教科書（教育部批）大致適用 全八冊 每冊六分
中華修身教授書（教育部批）編纂大旨合法 全八冊 每冊壹角
中華國文教科書（教育部批）是書斟酌初等程度詞意淺顯所選教材及語句長短生字多寡亦皆循序漸進無躐等之弊於小學校頗可適用 全八冊 每冊壹角
中華國文教授書（教育部批）用三段法編纂條理分明頗便教師之用 全八冊 每冊二角
中華算術教授書（教育部批）可充初等小學用書 全八冊 每冊一角五分

●高等之部●

中華修身教科書（教育部批）是書多用積極教材以增進國民道德爲主文亦顯明頗適合高等小學之用 全四冊 每冊壹角二分
中華國文教科書 全八冊 每冊壹角五分
中華歷史教科書（教育部批）排列教材採輯文字具徵苦心 全四冊 每冊壹角五分
（教育部批）是書所選材料尚屬精審民國初立歷史教科書尚無善本應准將該書作高等小學之用
中華理科教科書（教育部批）簡明 全四冊 每冊壹角五分
中華理科教授書（教育部批）詳備 全四冊 每冊三角
中華英文教科書（教育部批）是書優點有二一無混俗語即原別是也二無宗教語即所謂與本國小兒編輯者有別者是也 全四冊 每冊二角
中華共和國民讀本（教育部批）全書六十課於共和國民知識大致具備此時國體初更人民於政治設施處多隔膜正須曉以大體俾無疑沮是書可作高等小學及中學補習之用其餘程度相類之學校亦可參酌用之 全二冊 每部三角
中華修身教授書 全四冊
中華地理教授書 全四冊
中華歷史教授書 全四冊
上列各書有應修改處已遵照部批改正
以上四書已送部候批

浙江第四區衆議院議員杜師業宣告脫黨

敬啓者弟前在民國公會已經併入共和黨故併國民黨共和黨推爲文牘幹事即具辭職跨黨終非意旨以入黨失後爲准國民黨之贊成亦由本部長兼 弟杜師業啓 上

上海後馬路乾記弄 明強戒煙醫院廣告

論老幼男女無論吸食烟癮醫治莫不除根戒斷痛苦毫無所需醫院內分頭二三等房間地方清潔空氣流通凡到院戒烟者每人每日取洋三元二等取洋二元三等取洋一元伙食在內醫學精深之張汝舟王培元二君以此署半爲慈善性質自願盡義務幫同胞有志戒除者速到院戒烟幸弗徘徊觀望其有貧苦無力者祇須邀得的實保人即由本人按日到院領取藥水並不取資務請各界諸君速到該院取閱可也擇於陰歷十二月十六日開院

李君復卒業醫學世界熱心同胞疾苦求戒良性和平成效大著…… 李省伯 李其璐 余慈善 朱葆三 陸洛書 朱仲禮 王一亭 王蔭琪 陳蔡 等同啓

泰豐罐頭食品有限公司新出品廣告

本公司製造罐頭肉食及各式餅乾久已膾炙人口今請名師增製西式細點蜜餞糖菓品類繁多法精美配以錦匣鐵罐裝璜華麗送禮咸宜發於陰歷十二月十四日出品糖蓮子每圓四斤 批發格外從廉希惟賜顧無任歡迎 上海英大馬路泰豐罐頭食品有限公司謹佈

空前絕後之大著述出世

民國二年世界年鑑 書自發行樣本以來薄海內外無不歡迎

之人苟不手執一篇與目不識丁者同概矣我國民爲學問智識計固不能不一披閱即爲金錢計亦不可不急購取因有此一書不獨省買各類要書百十種即所得贈券價值且昂於書價者倍蓰若以未通外國文字者讀之簡如已通世界各國文字參觀於書端大總統副總統國務總理等之題詞及一切精印圖像本書之盡善盡美已可概見其他種種特色得見本書者當以本社未嘗有毫溢美之譽也切版無多行將告罄凡執有預約券者務宜急行取書購者尤當從速否則須待再版方得取書殊失先覩爲快之意矣各經售處務請迅速交預約款項俾尊處購者早得寓目本社爲便利購取起見特假本埠英租界四馬路棋盤街休城胡開文即河南路八十二號內爲臨時發行處持有本社零售處預約券者可憑券赴該處取書其未購有預約者概照定價折收以爲本社初次出版紀念至於各經售代爲售出之書概歸原售處自理乃新設機關不日即行取消欲購取者希毋觀望此布 上海寶山路神州編譯社啓 臨時發行處

（中國郵政總局特准掛號立券之郵件） （明治四十二年三月念八第三種郵便物認可）

社論

強固政黨之組織（續）

（亞雨）

一當有常存之燒料以助長其勢燄也。黨之結合必有最初之原因。此原因或根於事實或基於理論。基於理論者苟無事實以補助之。瞬息即隱。然同類之事實又不能永永存在。故欲政黨勢力潛滋暗長非常有政局變動喚起其結合之心不可。蓋器不用則廢。志不勵則喪也。英國政黨發生之原因。實爲皇族與人民之爭。爭端既泯。黨亦失其依據乃設種種方法以保存之。而皇權當梗內閣制之精神未能演繹成形。黨人相傾軋。絕無有形之結果。人民之視議員如秦人之視越人。代議思想。復幼稚。故政界雖有變動。絕無極猛之政潮可爲政黨援手。而所謂政黨者亦奄奄一息。所賴以團結不散者。亦係頗人稱之善於組織。而最初原因。獨留餘影耳。逮十九世紀初。君權貴族權數經頓挫。選舉改良。衆姓干政。而後政黨復有生氣。經一世紀之陶冶。始成政黨政治之現象。人民與政黨可即不可離。而內閣之命運常與政黨之命運相維繫。懸的既專。膠力斯固。即經頓挫。不能動搖政黨。實成敗之樞機。而潮流之中點也。美國獨立之初。國人思想高尚者。判爲兩黨。一主中央集權。一主地方分權。當時北美十三州頗提倡人權主義。又得歐人以爲之助。故地方分權派奉獲勝利。集權派情見勢絀。徒衆銳減。黨幟雖張。黨心已渙。政界事實。又無可爲支拄者。有黨如無黨矣。自是厥後。美國政黨化爲泡影。組織不固。軀殼徒存。嗣政豪劇克遜爲總統。利用國會議案。大更置行政官。黨情一振。放奴問題起。共和黨出現。其初也與民主黨壁壘相當之點。僅爲放奴。南北戰爭以後。爭點移易者數四。其勢已一分而不可合。然目前政黨實無一定之黨綱可持以與異黨相衡。較政黨爐竈。所以不至冷淨者。因美國選舉頻仍。組織稍懈。將落人後乎。（以上語本勃拉斯）總統每四年更選代議院議員每二年更選州長副州長州上下院議員縣長邑長各種地方官吏每年更選國民頭腦爲他務所佔領無暇事事檢點然行政官爲政黨爭品不能輕以授人故政黨之事業繁而其組織乃固本是則英美雖皆有強固之政黨其強固之原因實絕不相類英之政治與政黨相出入其焚燒之中心爲立法部美之政治亦與政黨相出入其焚燒之中心則爲行政部英政黨先綱而後組織有綱斯有黨美政黨先組織而後綱有黨不必有綱二者性質不同結構不同然其常有燒料因能強固則同法則不然有無數之政黨無團結之能力執政之時暫以爵祿爲餌堆米作堵似倘堅固然內閣之命運不永離鳥學飛不五武而發墜不能復振且地方行政官之重要者類由中央簡任中央政府無堅久之力以駕馭羣僚黨勢既薄政情復幻進退行政官不過沾恩私人而未必報酬黨德故法雖有黨四十年卒不能強固因其無經久之燒料也

一當能忍艱苦不以偶焉失意而自棄也本政黨政治之原則甲黨在朝則乙黨在野在朝者享有榮譽位祿在野者僅得自處爲諍臣舍議員俸金外絕無有形之報酬有時幷此俸金而無之苟爲領袖者持鬱鬱不得志之態度逆計發言之無效而競學噤口寒蟬五日京兆潮州昌黎無所表白黨人見魁首如是相率頹效中央及地方之黨政漸漸廢弛趨炎附熱者流且顧而之他黨勢必漸漸數度失政而黨復矣共安樂而不共患難者未足與言政黨也大抵黨之久失勢者必得一重大之問題方能恢復舊觀英之自由黨自千八百八十五年後凡二十年不執政至千九百零六年藉手於自由貿易一問題重張旗幟今執政七年矣柔懦無能爲然統一黨亦無堅毅之理由以驅遣之美之民主黨不執政者亦星霜十數易今幸共和黨內訌威爾遜入爲總統亦乘一時潮流推倒強固敵人之一徵也惟其善處困難而後可冀成功使民主黨組織不堅一頹喪而輒撒手安得有今日耶（完）

來稿

論保衛民德宜重宗教

（謝伯殳）

自革命以來時逾一載百政不舉外侮日深憂時之士固己痛哭流涕而言之矣然而政治不修猶非今日之大患也今日之大患獨在民德之墮落道德者民之坊國之維也坊隳維廢國烏乎存識者慨然謀救正之或以宗教爲指歸或以講學爲途徑轍迹雖殊其心則一記者敢以愚見揚榷於其中焉

論者之主張講學也固以爲中國素以禮義立國忠信之教人民之所習聞數千年來恃爲干城今雖一旦喪失但能諄諄然忠告而善誘之示之途轍令之率從不難挽狂瀾於既倒作中流之砥柱至若宗教之在我國雜而不純我國人之信仰宗教心素稱薄弱不能如歐美人之專一以此化民收效甚難不如商量舊學以存禮教之爲得也

然而不佞以爲不然蓋我國雖稱禮義之邦而從歷史上觀之人民之被禮教之化者爲數甚鮮自三代時維系民心即不專恃仁義之空談試觀詩書所述每以天帝爲言可知民之率從非僅僅六藝之教所能致也自周以還老莊迭興至漢則佛教傳入二者之中於民心至爲深厚歷史上斑斑可考歐陽氏謂天下之人非老則佛亦可想見信仰之衆矣所謂禮教者不過一部分之儒者服膺之下此則未有不迷信於斯二者雖二者之支流散漫無紀而其信仰宗教之心則一也且儒者陽以六藝之言自文及其講學論道又多竊取老佛之緒餘誰謂中國民德之不亡惟禮教有以維系之乎

今者民德墮落已至極點而推迹終始下流社會無與焉換言之下流社會中能不喪其道德者蓋宗教之力有以致之今之創詖淫詭邪之說者固皆讀書識字習於禮義之說者居其多數然而悍然不顧不惜舉數千年來之懿德美行而破壞之謂法律爲不足守謂道德爲不足畏謂廉恥爲不足持謂淫佚放僻爲當然凡古今來未嘗聞見未敢言行者今且一一言之行之且章章然表於有衆以集醜類（如廣東之心社）嗟乎彼等之黨育于德教者較之愚民何止倍蓰何以猖狂之行不出於此而生於彼耶誠以愚民心中存一信仰神道之念因敬而畏因畏而不敢出軌物之外彼黠則不然宗教之說既非常聞道德之言又迂而不切於感化一流於邪遂不覺奔逸千里無復止境欲圖補救豈講學所能挽回於萬一哉必也以宗教爲主參之禮教之說養成人民信仰之心令其中有所畏敬庶幾臨事而懼不致衝決範籬汎濫不可收拾也

論者又以教爭爲慮不知古今教爭每緣政治而發生耶教新舊之爭五朝時佛道之爭胥因政治上之關係而啓競爭固非純由教理之不同也今各教之在我國絕不與政治有毫髮之牽涉（蒙藏政教合一又當別論）則教爭又烏得而起哉如以爭端爲慮則講學之風最足引起門戶之爭因爭門戶而有意見因意見而互相齮齕齮齕興而國事不可問矣朱王之爭焰於今未息今又從而煽之乎

嗟乎洪水橫流下民其魚今日道德墮落之禍無異洪水林林總總者行將與魚鼈爲儔安得俾乂之術以衛吾生民哉

要件

官吏服務令（續）

第十九條　他人對於官吏所辦事件有餽遺者無論用何名稱均不得領受

第二十條　官吏不得兼充公私商業執事人員

第二十一條　凡左列各項之人與官吏所管職務有直接關係者不得私相貸借

一　包辦官署工程者

二　經管官署來往款項之銀行莊號

三　承辦官署應用物品之商號

四　受有官署補助費者

第二十二條　官吏於該管事件不得濫用職權

第二十三條　官吏不得假用權力以圖本身或他人之便利

第二十四條　凡他項職業與官吏所管事件有利害關係者官吏本身及其家族均不得爲之

第二十五條　官吏除慣例所許外不得有囑託公事之酬宴

第二十六條　官吏應恪守官箴不得狎妓聚賭及一切非法之舉動

第二十七條　官吏不得兼充報館之執事人員

第二十八條　官吏有得外國政府贈與之勳章及其他贈送者應經由國務總理呈請大總統認可始得領受

第二十九條　凡官吏有違上開各條者該管長官依其情節輕重分別訓告或付懲戒

第三十條　本令於官吏均適用之特別官吏依其他法令另有規定者應各依其本法令

第三十一條　本令自公布日施行（完）

典試委員會編制法草案

第一章　總則

第一條　典試委員會分爲左列各會

一　高等典試委員會

二　中央普通典試委員會

三　地方普通典試委員會

第二條　前條各委員會以左列各員組織之

一　委員長　一人

二　主試委員　無定額

三　監試委員　二人或一人

第三條　典試委員長監督委員管理一切事務

第四條　主試委員受委員長之監督管理考試事宜

第五條　監試委員受委員長之監督管理監試事宜

第六條　主試委員評定應試人之及第落第並其等第無論何人不得干涉其評定權

第七條　依本法具有主試委員資格者遇有親屬與試時應先聲明迴避

第八條　應試人及第落第並其等第以主試委員對於其考試成績意見之過半數決定之主試委員對於及第落第並其等第意見參半時由委員長加入決定之

第九條　典試委員皆兼任於本官官俸外得酌給津貼但每次不得過百圓

第十條　典試委員之懲戒另以法律規定之

第二章　高等典試委員會

第十一條　高等典試委員會於舉行文官高等考試時由國務總理於左列各員中開列呈請大總統選派組織之

一　大學校校長

二　大學校法科大學學長及教授

三　法制局長

四　銓敘局長

五　法制局參事

六　各部參事

七　大理院推事

八　平政院評事

第十二條　高等典試委員會受國務總理之監督管理文官高等考試事宜

第十三條　高等典試委員長須報告及第人之姓名及其考試之成績於國務總理

第十四條　關於高等典試委員會預備及輔助事宜由銓敘局辦理

第三章　中央普通典試委員會

第十五條　中央普通典試委員會於中央各官署及其直轄之在各地方官署需員時由各該官署長官自該署內薦任官中選派組織之

第十六條　中央普通典試委員會受各該官署長官之監督管理該署文官普通考試事宜

第十七條　中央普通典試委員長須經由各該官署長官報告及第人之姓名於銓敘局

第四章　地方普通典試委員會

第十八條　地方普通典試委員會於地方各官署需員時由該省行政長官於所屬之薦任以上官及官立中學以上學校教員中選派組織之

第十九條　地方普通典試委員會受各該省行政長官之監督管理該署文官普通考試事宜

第二十條　地方普通典試委員長須報告及第人之姓名於銓敘局

第五章　附則

第二十一條　本法與文官考試法同時施行

文官任用法草案

第一條　文官任用分爲四種如下

一　特任

二　簡任

三　薦任

四　委任

第二條　文官任用除特任官及別有法律規定者外均依本法行之

第三條　簡任文官由左列各資格之人中任用之

一　現任三等薦任文官或曾任三等薦任文官者但教官技術官及依特別任用法任用之官不在此限

二　曾任簡任文官滿一年以上者但教官技術官及依特別任用法任用之官在職之年數除去計之

三　曾任簡任文官有本法第四條第一項資格者

第四條　薦任文官由左列各資格之人中任用之

一　受文官高等考試及第者

二　曾任薦任文官滿一年以上者但教官技術官及依特別任用法任用之官在職之年數除去計之

現任薦任審判官檢察官滿一年以上及曾任審判官檢察官滿一年以上者得由法部薦任文官

現任北京大學校官立中等以上經教育部認可之諸學校教官滿一年以上及曾任北京大學校及官立中等以上經教育部認可之諸學校教官滿一年以上得任爲教育部薦任文官

陸海軍校得各任爲該部薦任文官

（未完）

命令

正月十八日臨時大總統命令　茲制定海軍服制公布之此令

陸軍總長段祺瑞呈請任命王琨芳爲科長應照准此令

陸軍總長段祺瑞呈請任命解朝東爲陸軍第三預備學校校長應照准此令

甘肅都督趙惟熙呈稱據額濟納旗全部電稱實心贊成共和並不承認庫約等語該郡王並已起程來京謁見洵屬傾心內嚮深明大義應即由該都督傳令獎勉以勵忠誠此令

駐滬北京華商電車有限公司事務所廣告
本股團前公推代表陳星舫君入京呈請承辦電車事業經京師議董兩事會會同內務工商交通各部順天府委員及有關係各行政官廳公決得標並蒙各部署批准專辦立案在案現在陳代表由京旋滬除本股團特別開[illegible]
[illegible] 周金箴 高子白 朱畯南 傅筱庵 楊子明 [illegible] 謹啓

益和土棧特別零剪
擇於陰歷十二月初四日陽歷元月十號先行交易擇吉開張
本號開設上海東棋盤街數十年自運大小洋藥川雲西土原箱批發四爐馳名今秋遷移三洋涇橋北首寶坊內坐北朝南石庫門面茲因各士存[illegible]特開零剪格外放盤以副[illegible]

上海滙源銀行有銀出借廣告

啓者今有現銀出借利息公道祇[?]實押件作抵可以面詢隨時成交早晨九鐘至十二鐘下午二鐘至四鐘接洽　五馬路十號總經理滙源銀行白

上海浙江錢行代收溫州賑款

洋十元裕昌當捐洋十元日麗銀行捐洋十元昌利捐洋十元昌成捐洋十元松茂捐洋十元萬永昌捐洋十元保大和捐洋十元德和生捐洋十元南興捐洋十群捐洋十元日裕捐洋十元（以上十三戶係張鴻南君寄來）洽義和捐洋百元通惠公捐洋百元樓映齋君捐洋五十元（以上係樓映齋君交來）曹茹生捐番四十元陳後蕃捐番三十元鋤經書屋捐番十元柏香山捐番九元紫雲堂捐番五元垂裕軒捐番五元承緒齋捐番五元譙何氏捐番二元平陽氏捐番四元無名氏捐番二元無名氏八戶捐番十二元（以上十八戶係福建陳磐甫寄）共台番一百二十元申英洋一百一十元

專電

●借款將次簽押・昨（十八）銀行團代表在滙豐銀行集議・各團分擔數目・當決定美國五百萬磅・英國滙豐四百萬磅・谷列斯浦五百萬磅・德法俄日四國各四百萬磅・

●政府以歡迎國會團主張・有妨大局・嚴命解散・

●章太炎在長春・因索道署爲行轅・與軍官孟憲彝齟齬・憤請辭職・

●教育總長范源廉決計告退・繼任無人・袁總統電召李家駒回京・李亦婉謝・

●日使伊集院本日（十九）赴奉天・與加籐會晤・昨謁袁總統辭行・聞談及兩國親交・須從實業着手・袁擬派曹汝霖赴日交換意見・伊使極贊成・惟曹殊不願再出・

●聞某秘書日刺總統府消息・報告某黨・有人搜獲確證・向袁告訐・某大慚乞假五十日・

●此間省會覆選・名優田際雲・即想九宵當選・時論大譁・袁總統聞之謂田作議員・當請小叫天爲總統顧問・

●政府接黑督電・謂有俄官照會・以後中國軍隊・若未經俄國許可・不得由哈爾濱至蒙古・陸軍部以有關內地主權・請外交部從嚴向俄使交涉・

●民國大學與劉揆一訴訟案・聞由有力者出爲調停・可望和息・

以上北京專電

●十八日新聞記者預備會・提議事件・（一）疏通中日兩國國民之意思・維持東亞和平大局・相互提携・鼓吹進行・（二）中日報社・各組報界公會・（三）定期八月・在大連開二次記者會・

吉林專電

●農安縣一帶馬賊・三百餘名・被陶什陶派人招撫・該處現已戒嚴・

長春專電

●庫倫中國郵局・以王局長・與活佛素相聯絡・託言商辦・未被佔領・王以此爲一時權宜・究難持久・有離庫之意・

張家口專電

●伊鎮撫使電催川東撥兵赴鑪城・舊駐鑪兵將前攻鄉城・

成都專電

●順德縣省會選舉・闢票不公・各區已據情訴訟・

廣州專電

●一區省議會覆選當選十九人・共和黨得十六人・

安徽專電

●軍務司・刻已增設軍學科・委定各科員・明日就職・

●下關老江口地方・刻有人呈請認捐局・設卡開辦米捐・

●省議會覆選當選人楊水・十六號在甯病故・

●安慶柏都督・電南京舊侯府私宅云日內到甯・定於二十六號北上・

●南京不吸捲烟會・昨電大總統及參議院乞布禁令・早除流毒・以固元氣・

以上南京專電

●蘇州巡警局長石人俊・因父病故回籍・並力保王禮端王季綸擇一繼任・

蘇州專電

歐美特電

●巴黎十八號電法國・首相卜横卡爾君・已被舉爲共和黨候選總統・當時會集佛賽爾地方者極形擁擠對於選舉結果甚爲歡迎・卜君現已由佛賽爾遄返巴黎・沿途居民歡聲雷動頗極一時之盛

特約路透電

●十八日重慶電茲得外人確實消息知重慶綏定永州璧山合州江北廳一帶現均無栽種鶯粟者數星期前鄰水縣因縣知事素有烟癖不能實行禁令故農民曾種鶯粟數千畝後易他員悉令拔除此間鴉片每兩售錢三千文今自重慶至成都大路一帶田中均不見有鶯粟之苗

●同日溫州電瑞安縣第二次急賑業已放畢獲賑者計大小鎮村九十六戶口四千四百二十丁口二萬二千三百房屋爲水冲毀者計一千三百四十間受重損者一千二百五十四間該縣因近山多船故溺斃者僅七十九人第一第二兩次急賑連瑞安縣在內得賑者計大小鎮村二百四十丁口六萬綜計此次水災毀屋二千二百九十七所淹斃一千零七十五人由中國中央義賑款內撥洋一萬元歸美國教會查浦滿君與海胡特君散放

●同日廣州電胡都督已命全省各處自籌經費按照新制與辦警政而由省中委派警務稽查員分赴各處

●十九日東京電日本政友會今日下午開大會於東京前首相西園寺侯爵蒞會演說大致謂前內閣所以遭推翻者實全由於陸相上原氏之單獨計畫又謂國家歲出節減之款已達三千六百萬元彼執政時本擬將此項巨款充作建設海軍經費並抵國稅減輕後國庫所虧之數末謂政友會仍富遵循舊日所定改革經濟與行政兩大端之計畫共圖進行云云茲將該會議決各款開列於下（一）不信任桂內閣（二）按照英日聯盟條約之原則保持遠東和平（三）保持國防俾日本在太平洋之地位得占優勢（四）以相當之手續改革經濟（五）拒絕政界之干涉實業

●據日本各報載稱桂太郎公爵已決計自行組織政黨定名爲立憲統一黨

●十八日聖彼得堡電據買賣城電傳消息蒙古已與西藏締結條約約中某某數條載明彼此應互相承認並規定兩地商務關係之擴充與佛教之傳布

公電摘要

●川護督痛論創議變更國會地點

大總統國務院參議院副總統各都督民政長省議會並轉各黨本部支部各報館均鑒頃接安慶柏都督麻電代轉皖前都督孫少侯君論歡迎國會團電至理名言抉微發覆足令聞者傾心言者結舌一言興邦欽佩無似倡此說者陽假保持立法之名陰爲鼓吹遷都之地旁言亂政誠如孫君所言惟以鄙意度之說者既以保持立法機關之安全預防軍警之干涉使議員得自由議定憲法選舉總統以達眞正共和之目的爲宗旨其宣言書中復有約法第十六條中華民國之立法權以參議院行之則實定建都之法律案又實原於國會之自由議定之文是其用意近之則在議定憲法選舉總統遠之則在遷都監國不獨以變更國會地點爲變更國都地點之手段而已何者遷都之說屢起屢仆輿論既罕贊成條約復有牽制其不可行於今日論者豈不之知知之而故倡此議其目光所注在議定憲法選舉總統二事固昭然若揭矣夫議定憲法選舉總統議會完全負責任亦民國生死問題自南京程都督養電首倡舉人起草之議各省都督相率贊同且國會選舉一般人心趨重人才主義四川如此各省可知足徵朝野上下心同此理皆欲造成完全穩健之國會以求得良憲法良總統耳夫立法機關以法律爲保障法律以人心之向背爲最後之制裁立法機關議定之憲法選舉之總統果洽於人心也則法律爲之保障人心爲之後援軍警亦法律得制裁之法律不行人民得維持之是軍警之干涉終不得逞國會之安全晏然無恙不此之務而欲避地以謀自由試思全國何地無軍警者且國會即得完全自由使不能定良憲法選良總統以饜民望則民國將共棄之其所定所舉者行歸無效雖無軍警干涉地位仍不安全此事理之易明者去年參議院已事非懦軍警也實由輿論所趨人心已去故放棄自由以保安全陳事可考是知說者悞也要之國都國會分立之害已如孫君來電所言遷國都以就國會又爲時論所不許說者欲設詞亂眞違法遷地是蔑法律而拂人心欲謬假憲法爲遷都之根據濫置總統爲行法之傀儡是以法律爲兒戲與人心相搏擊雖無敵國外患恐新造之民國將自此而破壞偶一念至惴惴不甯惟以國民對於選舉之心理卜之望治甚殷求才亦急此說雖鄙亦難中於人心惟朱紫不容並立玄黄有時易色令黠者附和愚者觀望因上海預備會之影響遲北京正式會之成立不幸孰甚又或奸人播弄局外揣惻因國會地點之論爭使南北意見之復活不幸孰甚景伊深味孫君之言不禁同情之顲仍望中外行政立法各機關暨各政黨本部支部各新聞主持正論力謀乂安嚴履霜堅冰之戒爲杜漸防微之謀良憲法良總統或自此出遷都之議或自此息夫非民國之大幸與護四川都督兼署民政長胡景伊叩元

時評一

今之財政家

（虎頭）

莫謂今之財政家皆闒茸無所能也其人類皆漂亮長於交際對內能運動政府任以肥缺對外能運動洋行抵以借款對於激烈黨派更能討一虛銜使之不攻對於言論機關又能雪中送炭使之不罵而關於個人經濟則尤精明其人類皆習於中飽之法長於報銷之術國以此貧家以此富然後買產於外國租界儲金於外國銀行投資既極穩固保守又極安全其心計之工有如此者此今之所謂財政家也

中西著名醫士讚揚修道院膏子藥之詞

前金陵大學大醫士安徽鐵路醫官曹子卿君滬光復全軍總司令部臨時醫院軍醫官余頌恩君法京巴黎醫學博士沙勒君讚揚補肺聖藥修道院膏子藥

曹子卿君云**修道院膏子藥**性極和平氣味甘美洵為治肺要藥願世之患肺病者皆嘗試之始知其功效之神奇矣

余頌恩君云**修道院膏子藥**醫治肺部胸部各症頗著神效今鄙人屢試屢驗以後復當令諸同胞之患各種氣管及肺部之病者同飲此藥以遂貴藥局博施濟衆之心

沙勒君云**修道院膏子藥**為治肺部胸部喉部各症最奇最靈之妙藥余於敝醫院常用此藥知其確能醫治癆症之初步其功效之神速完全有令人不可思議者略服數次即覺功效顯然

以上證書證明此補肺聖藥**修道院膏子藥**之功用僅為本行數千百證書中之一二此藥既有如此奇效願患**氣喘　氣管發炎　遠年咳嗽　傷風失調　草洒炎症**以及患他種**胸部肺部**各症者速即嘗試切勿遲延為幸

今將此膏子藥運售中國以公同好 **購藥**諸君務請認明眞僞眞藥匣口均用藥廠主人 [簽字] 簽字之紅紙條封固否則贋鼎也必無效驗切宜慎之

價目　大瓶五百五十格蘭計洋二元　小瓶二百三十格蘭計洋一元二角半　大每半打十元五角每打二十元　小每半打六元七角半每打十二元五角

總發行所　荷國洛脫特姆城阿克兒

中國總經理處　上海好時洋行　天津恒豐洋行　香港好時洋行

代銷處　屈臣氏大藥房　科發大藥房　老德記大藥房　大英醫院　普濟大藥房　華英大藥房　中英大藥房　中西大藥房　中法大藥房　五洲大藥房　南洋大藥房　同濟大藥房　勸誡大藥房　大英大藥房　華美大藥房　四馬路老德記　美華大藥房　中西大藥房　韓國大藥房　南市中法大藥房

凡外埠諸君購藥於所定價外須另加郵資代銷處購買可也

21

奉贈補肺聖藥修道院膏子藥 諸君如欲嘗試修道院膏子藥請將此段告白裁下寫明姓名住址另備郵票五分附入信封內作為寄藥之資遞至上海四川路七八號好時洋行西藥經理處 即有修道院膏子藥樣瓶一大瓶寄贈不取分文 外埠諸君須於信內附入郵票一角五分方能享此權利

姓名

住址

A 21

本館定報章程

預訂全年連郵費七元●半年四元●一個月八角或三分郵票三十枚●日本全年七元●西洋全年十六元●如由民局寄洋其寄費須由定報者自付

天然戒煙 保德醫院 廣告

本院秘製戒烟良藥曾經稟准法工部局備案開設法租界大馬路口黃浦灘延請**法國著名良醫李古**監視其藥每天服三次服藥後照常吸烟其癮自然減少隨吸隨戒不特毫無所苦且能**精神**漸強**食量**加增故日天然戒烟所有煙具烟膏以及被褥均須 貴客自備 日間**仍可自由出入照常辦公**惟服藥吸烟時刻必須到院其夜間須至本院住宿俾可休息涵養以竟厥功身強者二星期即可戒絕身弱者亦不過二十除天而已且戒絕之後癮斷藥除**永無後患**尤為特色本院並雇中外著名廚司烹飪中西大菜房服侍一格外週到以副諸君惠顧之雅誼經嘗試便知不同值此烟禁嚴厲時代萬難再行觀望有此良機幸勿交臂失之

計開每天價目十元八元六元四元

進院之日預付十天戒絕後煙具須留本院以絕後患凡女客來院戒烟者請帶傭婦以別男女通信處法界洋涇浜四號立興洋行帳房德律風一千零七十號本院德律風二千八百零二號 本院主人劉長蔭謹誌

名士來申

邢君乃平亮節高風早年從事戎行於海外學宗希夷爲當世著名之良相也夫既爲有學問有閱歷之良相則其所述之言無不中窾不獨有趨避之益且于立身處世有莫大之關繫焉自足使人欽佩諸此著名以揚之邢君辭差過滬延日無凡欲問身者宜速訪之以免交臂失之此啓 張紹楨 馬金緒 告白 寓青遊閣對過公和里弄內武林旅番號

史惟記鐘錶號廣告

本號舊址新造洋房內外裝飾精良陳設金銀鐘表縫衣機器唱機戲片各種品物精選考究定價廉傳特講優等名司精修鐘表唱機等件堅固保用樓上兼設和記彈子房入場券每洋七盤新造洋台裝璜精緻寬暢異常且應酬之週到呼滬之隨意蒙各界絡君惠顧無任歡迎擇于陰歷十月初六日先行交易擇吉開設英大馬路四百九十一號門牌

嫩面玉容散

[illegible]

女青年會婦女日校廣告

本校以灌輸女界文明俾女子受適宜之教育發展其能力為宗旨無論在閨出閣凡身家清白有志向學者皆得自覓保證介紹來校全日半日任其自擇便莫甚焉懸額無多幸弗觀望

校址 在北四川路衛甯路交角之東首威四林路十號索觀細章函致本校可也

報名日期 陽歷一月十八及二十五上午二月十二及十三至日每人隨帶冊費一元

本館告白刊例

長行三行起碼第一日每行大洋三角五分第二日至第七日每行大洋二角八日以後每行大洋一角八分●論前加倍兩行起碼新聞中縫加半●短行五十字起碼第一日每字大洋五厘第二日至第七日每字大洋三厘第八日以後每字大洋二厘五毫多則以十字遞加

江西覺民漁業有限公司廣告

本公司爲有利民生發達物產起見特聘請上洋頭等著名良工技師製造罐頭魚品以及魚鬆魚醃等類貨眞價實味美無窮足與外洋罐頭並騖專運長江各埠售銷如蒙惠顧零躉由九江總代銷處批發價值格外從廉特此登報聲明 本公司設在江西湖口 總代銷處設在九江

江西覺民漁業有限公司招股廣告

本公司爲發達物產有利民生起見官商合辦組織鄱陽湖漁業公司集股五萬元整股五百元零股十元現已集齊三萬餘元尚有添招所有一切招股事宜概歸九江民國分銀行擔任如有熱心志士投資本公司者請到九江民國分銀行查閱章程接洽可也

江西覺民漁業有限公司發行廣告

本公司特請上洋頭等技師製造精魚鮮魚薰魚鮑魚鰻魚蝦醬醉蟹罐頭及鰲淡鰲琴魚銀魚鳳魚等品類貨眞價實精味美大益衛生足與各國食品相抗衡專運南北各埠發行凡有大宗發或擔任永久銷售照章折扣格外克己如蒙惠顧請來函接洽可也 江西湖口本公司啓

江西覺民漁業有限公司集股簡章

（一）緣起 民國成立以來民之籌備日困……

[illegible]

江西覺民漁業有限公司章程草案

第一章（總綱） 第一條 本公司以發達物產有利民生爲主義 第二條 本公司招集官商股本聯合南北人材協同創辦以期海內各實業家之興起 第三條 本公司集股五萬元集足不另加股 第四條 本公司在湖口選定屋宇籌辦……

[illegible]

明德大學本科招考廣告

本大學民國元年九月二十日承大總統特准立案依教育部本年十二月二十四日所發大學令設立文法商三科暫在北京開辦延聘英美講師及海外留學畢業生分門担任三年畢業外加研究科一年每科科目由本大學評議會隨時增減凡志願入本科者以曾在高等學校畢業及有高等學校同等之學力者為合格均須一體受本大學指定各項試驗

本大學不刊發教師講義凡入學者必須能以國文並能以英文筆述講師口授講義又能自修英文專科書籍始克有成故試驗指定各科不合格者概不收錄但未與試驗者亦得照繳學費作為旁聽生得受本大學修業試驗修了後授與修業文憑

試驗科目一國文二英文（論文及翻譯）三數學（算術代數幾何三角）四英文以外之他國文（或邏輯或別種科學亦可）

學費本科學生每名月納學費二元旁聽生月納學費四元十二個月計算書籍衣服膳宿費（寄宿舍業經指定每月膳宿費約七元）概歸自備

本大學校址在北京順治門內白廟胡同 報名處所北京順治門外南半截胡同民國憲法研究會上海四馬路棋盤街羣益書社長沙泰安里明德學校 報名日期自民國二年正月初十日起至正月三十日止 試驗日期報名截止後隨時揭示 開學日期准定民國二年三月二十六日

明德大學專門部招考政治經濟科插班生廣告

本大學另設專門部分商業及政治經濟兩科即將南校高等專門部原有之兩科移送茲因政治經濟科尚有缺額特招插班生三十名以曾學習政治經濟一年及有同等之學力者為合格

試驗科目一國家學二經濟原論三民法總則四刑法總論五法學通論六國文七英文八第二外國文（德文法文日文任選擇一門）其他各項均依前廣告規定凡有志來學者即來報名可也

共和黨各支分部及各黨員鑒

本社爲共和黨總理出版事業凡本黨支分部各黨員購讀……

別廉價 ……**黨員**購讀照……**特**……

民主政治　國憲法……

法國憲法正文　……

緊要時事

●西藏者第二之蒙古也（本館駐京記者禪那）

西藏風雲漸緊日來輿論已頗注意藏事矣．英人之於西藏．與俄人之於蒙古．其用心同．其手段亦相類．藏地逼處英俄之間．英俄皆有圖藏之意．當前清光緒二十六年．俄屢煽達賴獨立．歸俄保護．達賴乃遣使至俄．俄待以殊禮．英人大忌之．乃命英使忠告中國總理衙門．乃電詢駐俄使臣胡維德．特向俄聲明．謂藏為中國屬土．如有欲與貴國訂約．中國決不承認．俄之陰謀．既為英所發．乃不得逞．英人以俄藏交通．大不利於印度窺藏之謀日亟．達賴居中藏．而班禪居後藏．後藏與印度相接．時與印交通．故達賴附俄．班禪附英．極不相睦．班禪欲與達賴爭權．隱恃英援．英人入後藏．皆承班禪優待．而拉薩．藏人則極疑忌．英人遂有二十九年英兵入拉薩之役．掠藏人立約．達賴逃後．英人頗欲以班禪為藏王．其時印督寇仁主張收藏為屬地．英議院反對之．英廷遂允與中國訂約．遂有唐紹儀全權之派遣．訂三十二年中英條約．英人欲俄人承認其西藏之約．故以波斯權利讓俄．俄自知地勢遼隔．萬難與英爭西藏之權利．故承認藏約．自甘退讓．遂訂英俄協約．俄人既棄西藏而專圖蒙古．英人實默認之．英人之專有西藏．俄人之專有蒙古．皆當時協約所認定．蒙古條件既發露．則西藏條件．自應同時並起．此當然之行動也．庫倫活佛與西藏達賴喇嘛．其地位同．其與內部關係之歷史同．庫倫既獨立．則達賴之生心外向．亦固其所．前聞達賴已遣使赴庫倫．近又派堪布商上等．與印政府會商藏事．聞達賴亦欲僭稱帝號．聊以自娛．則東帝西帝．互相輝映．非專制國之餘波所漸被者乎

前清政府之外交．向以延宕為惟一之手段．及民國建立．仍前清之舊轍．俄人之要求蒙古三大條件．固擱置不復．即英人以西藏條件見告．亦概置不復．至去年十二月二十三日．因俄蒙問題之激刺．乃擬一空廓無根之條文．答復英使．此之荅復．又與擱置不理何以異哉．聞近日趙總理擬待遇西藏條件七條．呈大總統．閱後發交國務會議．（七條條件已見本報不贅）照此七條．已隱然承認為自治．或者政府以俄約既如此棘手．若藏事同時發生．則更無從措手．不如先承認西藏自治．較之庫倫之被俄迫脅．致生極困難之交涉者．尚或有間．故不惜先行提出耶．中國之無力治藏．較之無力治蒙．尤為顯著．藏已久落英人之手．特未宜言與中國脫離關繫耳．稍緩必成庫倫之局．此又可預決者也．趙總理或見及此而先與以自治之權乎．未可知也

●中俄交涉之經過（本館駐京記者禪那）

中俄交涉經歷之困難．屢紀已詳之矣．其經過之事實．可約畢者．為條列如下

▲十二月十七日　為承認開議之期．（前此陸總長與俄使晤談．皆不得作為正式開議）

▲十二月二十七日　會晤一次

▲本月四日俄國根據中國政府提出條件．答復一次．（即俄參贊代表俄公使來會．與陸總長其談話已紀前報）

▲本月十日中國政府．致俄國照會．（內容未經探悉．惟臆揣之必係四日會晤之後與總統商定之答復也）

此次政府所提條件．係我國自行提出．內容限於政治方面．至商業方面尚未提及．俄參贊所言．中國所提之條件．是將俄庫協約根本取消．中國並未有與俄國開議之誠意．即謂此也．俄人一方面要求承認十七條．中國一方面另提條件．是協約之結果．去之極遠．有言俄使已不復要求承認此十七條．情願於十七條範圍之中磋商．則或有商量之餘地．在俄人一方面．已算退步矣

俄蒙約中．皆指全蒙．現內蒙各王公均絕對不承認此約．俄人亦知內蒙．驟不能得手．故訂約範圍中．願專就外蒙磋商．則俄人又算退一步矣．然此之退步．非真退步也．當時協約中為進一步之計畫．磋磨已久乃退至原位．在彼已極為讓步．在我有不能不將就之勢．外交之手腕固應如是也

●蒙事風雲錄

▲中俄又交換條件　中俄交涉定十五號開正式談判．已誌各報．茲悉兩方面已將某條件交換．並請調停國預先討論．內容如左

中國條件　甲取消俄庫私約　乙修改中俄條約　丙請承認答復之十七條　丁請撤蒙古俄兵

俄國條件　甲修改俄蒙協約　乙改訂伊犁條約　丙許俄人在蒙權利　丁請遵守第一次照會　戊請賠償上年損失　已將道勝銀行中國本年之紅利停發

▲庫逆仇殺商人　庫倫密探李某報告偽政府．對於民國．甚為仇視．昨有晉商三人．自買賣城至烏爾憂被庫兵擄去．該商申辨到庫．歸營別無他意．庫兵疑為民國偵探．報之陶什陶．全行殺斃．請速設法維持．以保商民．而安行旅．

▲俄領事告示之荒謬　庫倫秘密偵探員．昨有報告致總統府．略謂駐庫俄國領事黎由但氏．忽出四言韻語告示．略云增調兵隊．保護僑商．爾等居民．切勿驚惶．大隊一到．夫馬草糧．速備供給．毋得反抗．等因．自此告示刊布後．每日均有多數俄兵．遊行街市．該處居民．異常惶恐．云聞袁總統閱後．以俄人大增兵隊．直視我境如屬土．若不嚴與交涉．後患不堪設想．當用電話密召陸總長．到府會議辦法矣

▲傳電嘉獎卓蘇昆布　蒙藏局消息．近有錫林果勒盟喇果活佛．派有專差來京密報．謂盟長揚桑前被庫逆．哲布尊丹巴派兵襲劫擄去．拘囚．又威逼該盟王子卓蘇昆布降庫．否則即治其父死罪．現該王子以伊父被囚．對於庫逆．大有不共戴天之恨．決計不降．刻擬暗助民國．征庫．以報父仇．等語．貢總裁已將該王子密呈代達大總統．日昨大總統飭蒙藏局．傳電嘉獎．所云暗助征庫一節．聽候中央命令．並勸其堅忍以待．乘時而動．云

▲暴俄派定駐庫總監　政府消息．近接聖彼得堡特別密探報告．稱俄皇近日特召俄外相．撒色諾夫密議．侵略庫倫政策．撒氏謂宜乘此庫倫內訌紛擾之際．藉口特派總監駐庫．陽以保護鎮壓庫倫為名．陰以模倣日監朝鮮之制．庶侵略政策．易達目的．速告成功．等語．俄皇極贊其議．撒色諾夫並保馬立司克福．堪膺總監之任．現俄廷已將派定該氏為駐庫總監．一俟命令發佈．不日即行赴庫矣

▲拿獲庫倫密探　暴俄自與庫倫協約．無時不以籠絡蒙旗．侵我彊土為心．頃據買賣城華商云．俄交通部．派何羅克．陸軍部派薩克．到買賣城．若函請庫倫杭達親王暨陶什陶等開秘密會議．後復派出數人．先到各蒙旗勾通暗向之蒙員．赴張家口．探視民國軍情．私通宗社黨．暗渡消息．行至克里烏蘇地．被保衛團拿獲三人．嚴加訊問供係庫倫密使．到察哈爾偵察防軍內容云

●借款賠款消息

▲倫敦會議之大概．已屢見本報．茲悉初十十一兩日連開會議．其結果如下．一利息原定五厘．會議時改為五釐五．二折扣原定八十九．會議時．尚未決定．三原定此項借票未曾發完以前．不能另借別款．會議時．則議復五年內．優先權．即五年之內中國不得另借別款．四以巴爾幹問題未能決定．不能預將付款批數．及時期．豫定．蓋綜言之．對於借款大體條件．雖無異議．然尚未確定一切．且所更改原定條件之處．尚須由六國團在京代表．與周財政總長．磋議．故大借款之確實成立．尚難預定也．日內有擬續開會議之說

▲賠款展期一節．迄未解決．而俄公使於十四日照會外部．聲稱奉本國訓令中俄現勢．已無睦誼可言．展期一節．俄國萬難承允．應請中國迅將付款日期．及辦法確實回覆云云．以此墊款一事．最為目前救急問題．據日昨所得消息．謂銀行團已允付七百萬磅．作為大借款中之墊款．即一月二月各付二萬磅．三月付三萬磅是也

●總統府會議要政

總統府十四日上午召集各國務員及各顧問等．在府開特別會議．所議事項大致有五．探誌於下．一討論庫俄私約．改訂中俄條約之進行辦法．二英國進兵西藏交涉及拒絕之方針．三俄人在哈爾濱驅逐華人問題．前次交涉無效．仍宜繼續進行．四組織國防會之官制及各辦法．五黑龍江請兵防禦之問題

●預為英藏交涉張本

西藏獨立與英訂約之說．在英人雖云並無其事．大總統為防患計．特令陸總長提出條件於英使．以為將來交涉之張本．一西藏為中國領土．外人無侵佔之必要．二達賴喇嘛係敎皇無政治之實力．三西藏為從國未經主國許可不得與他國訂約．四中央為保護邊地起見．得派兵駐守．外人不得干涉

●接收新購海軍砲艦

中國海軍軍艦除北洋有巡洋艦四艘外．此外南洋及廣東艦隊均係小船．毫無戰鬥之力．前海軍部在日本川崎造船所定造砲艦永翔號．久已完功．因革命之變．久未接收．近日始圓滿解決．一月七日由政府派員與黃監督．接收完結．初八日在神戶華商觀覽．初九日午前即開回上海．已將抵岸矣

●日人有謀割我滿蒙及直隸之一部者

日本參謀本部宇都宮少將．及黑澤中佐．於正月七日突然命其遊歷中國．此日政府對我活動之第一步．而川島浪速．夙受清肅親王之恩．願清朝滅亡後欲用種種計畫．破壞民國．屢上條陳於日本當局．及參謀本部．近觀俄國之對蒙活動．深慨日本之無為．欲隨內閣之更迭．乘勢活動其手段．曾上日本對滿蒙策數條．使目下割滿蒙並直隸之一部使之獨立．以反抗中華民國．一面當俄國之滿蒙經營．使日政府為後援以確保日本在滿蒙之利權．東亞同文會．亦熱心贊助此計畫會長清浦子爵．現正獻策於現內閣．日政府投一千萬元之資金．表面裏面皆為滿蒙獨立之後援．果為事實．則與朝鮮二師團增設事件．為今後政界之大問題．矣川島浪速於庚子年入京．辦理警務．後為清慶親王及李鴻章所引用．充警務學堂總教習．期滿解職．日本公使．迫外務部．更訂合同．故得再延數年．此事載於本年一月十日大阪每日新聞之帝國通信據東京傳來者．真駭人聽聞也

●日使密電桂太郎

外交界消息．駐京日本公使伊集院彥吉．日昨密電該國總理大臣桂太郎．略謂近聞俄國又與英國締結蒙藏協約八條．味其條件中之語意公然視蒙藏如屬土．其目中不特無中華民國．亦且無日本帝國．觀其第八條有謂如第三國出而侵犯當合力反對．夫第三國與蒙藏有關係者．惟我日本．彼與同盟之日本．尚擯斥不與計議更何有於他國．請即一面致電俄英兩國．詰問理由．一面聯絡中美各國．設法防禦．事關東亞大局．務必迅速辦理云云

●議改英日盟約

駐英代表劉玉麟．昨致總統府要電一件．謂日前英首相王奎斯氏與外相克列氏提議．以英日同盟．已越十年．現值日本內閣新立．而東亞大局亦有變更．盟約條件．略須修改．應請日本協商．訂繼續聯盟．已由駐英日本公使轉達此意．聞去電已十餘日．尚未接到覆電．究竟如何情形．請電飭駐日代表隨時探查報告政府云云

●中美國民同盟會提議設立陳列所

丁義華君來函云．中美國民同盟會．既以聯絡感請．交換知識．為宗旨．首要莫如設立陳列所．集中美物品於一室．使中美人士．藉以互相明晰．蓋美國之遊歷中華者．或考查商務．或研究博古．皆以限於時刻．隔於語言．不能窺其全豹．而中國自於共和之初．萬端更始．於美國之製造工藝等項．尤望多所備鑑．迺為人地暌隔．道途脩阻．亦多志願難成．現擬於北京設立陳列所一處．函請中美之博古家．製造家．商業家．陳列其物品於本所內．分古物美術．敎育．農務．工商等部．以備瀏覽而資考鏡．後再設立．於美京華盛頓．以期兩國人民．均沾利益．謹將意見所及．提要舉述．望中美同胞有以作其成．則幸甚矣

●以中國烟稅築印度新京

萬國改良會函云．中英禁烟新約．現已行守五年．先時英政府．豫算五年之內．可得一萬一千萬之煙稅．乃今值五年之滿期．英政府寔收烟稅二萬萬元．溢出預算九千萬元．（今日謂禁絕鴉片印度受損偽也）聞英政府擬以此項九千萬溢額之錢．建築印度新京城．嗚呼天理昭彰．循環果報．敢卜印度新京．為英國之不祥物也

●英政府自毒其民

丁義華君來函云．英政府強迫中國購買印土．以受其流毒．人皆知之．上月．英禁烟會要求．議院請政府．停止印度六十萬畝罌粟之下種．英政府印度事務大臣．曼特古答曰．六十萬畝罌粟．定須下種．惟此事與華人無涉．因此六十萬畝罌粟．可得二萬三千五百箱之烟土．內有一萬二千五百箱．為印度用．其餘之一萬一千箱．為出口．且此項出口之烟．並非純往中國販運．多往新加坡麻剌甲

本行資本金洋四千八百萬元公積金[illegible]千七[illegible]

普濟堂藥房選[illegible]第一家始得奧法郎愈耳聾丸○立服立愈○假冒甚多○購者宜慎○遠方託還友代辦最妥或函局[illegible]

正金銀行告白

醫治耳聾

香港等處云云故吾人於此可知英之種煙非僅害中國國民且欲以之害印度國民。夫印度爲英之屬地英政府貪得煙利猶不惜忍心流毒之况中國之民乎願我同胞速籌自衛之策

●浙督咨請免繳蘇米特捐

浙江都督咨江蘇民政長本年一月八日准貴民政長虞電開，三倉購穀委員曹黃二君奉大咨來甯面商免捐各節尊屬桑梓荒政德閎詎敢恝視惟直隸等省以採辦倉穀名義商請免捐均未承認浙省前免特捐二萬石泉屬例外通融閎以浙人服務此邦左右輕重均難共諒且受事伊始遽變都督成規亦非政體所宜再四躊躇殊無善策當告曹黃二君倉款支絀閎所深知今既會逢其適分當稍盡義務常捐歸閎代爲認繳其特捐六千元惟有請求省政府飭司補助完納庶解此困難。在曹黃二君意常捐三倉尙可照繳特捐爲數較鉅仍以祇此一次後不爲例堅請免納究應如何辦理請公核奪見復遵循等因准此當於蒸日電復在案玆據管理省城三倉總董吳廷奎胡煥朱丙炎呈稱竊省倉購辦無錫穀石請免常捐特捐疊次呈蒙都督切實咨商蘇省文電交馳仰且鈞府軫念倉儲護持備至感佩莫名玆准採辦員曹鼎函稱謁見江蘇民政長應知都督復電已到於虞電原意尙未允准仍難照辦不得已再四陳商擬請勉認常捐其特捐則財力極絀實難措繳惟有始終懇乞蠲免不永爲例請再呈乞都督備文咨商一俟文到允即召集各司會議等語董等查倉穀係備荒善政倉款又萬分竭蹶即常捐每石二分本難承認惟以江蘇民政長亦實有爲難情形而已購之穀石蹇棧日久棧租亦所費不貲既准曹董函稱前情惟有呈乞都督迅賜據情咨明江蘇民政長所有浙倉購穀六萬石應繳常捐即由採辦人照交其特捐務請全免並聲明此後不援爲例此項咨文並懇都督迅賜發交董等祇領交由採辦人面遞實爲公便等情前來相應咨請貴民政長查照所有浙倉購穀六萬石應繳常捐由浙照繳其特捐一項務請俯念浙省飢黎載道財政困難准將如數蠲免以慰窮黎望切施行

●烈士因蒙禍蹈海

閩省福甯府孫君秉義熱血少年也民國成立以來因內憂外患相逼而至與人談論時事輙以匡救自任然家甚貧爲境所迫莫能發展居恒鬱鬱時出厭世之語近自俄庫締結協約反抗共和益憤不欲生馳書四處擬招集同志編隊北征卒以經費難籌不能如願日惟書空咄咄危坐垂涕而已上月某日忽遺書一紙潛往郡西鹽田地方投海身死友人發其書只國事去矣夫復何爲萬望諸公努力前途十六字噫若孫君者可謂烈矣

●湖南之庫警觀

自庫倫背叛湘省人心同聲憤恨僉欲以武力解決所有籌備情形已迭誌前報茲將近日進行各節彙錄如下

▲機關之歸併　湘省原有征蒙同志會決死團征庫籌餉演說團前學生軍女子衛生隊五團體現已改組合併取一致之進行作政府之後盾公舉總理譚人鳳協理劉文錦黃鉞龍璋暫假復聖廟爲事務所又有蒙事籌備會蒙事討論會征庫愛國志願團三團體於日前開會討論合而爲一定名爲湖南籌蒙會並議定於十一日在教育總會開成立大會推舉職員亟籌進行方法

▲全體之研究　湘省各法團以逆庫問題各舉代表至長沙城議事會討論一切擬聯合全省七十餘州縣公電政府籌備戰事一面彙集各報專電及關於庫事之言論隨時編輯付印分致本郡及各屬城鎮鄉區凡自治農會教育各法團合力研究共謀進行如有正當意見可爲征庫之引助者即行轉呈都督咸速達國務院以便採擇施行

▲餉捐之踴躍　征庫愛國志願團團員吳德馨君願將祖遺產業約值五萬元邀同族衆變賣充作征庫餉捐已經徧佈同人以爲倡導又駐紮北城外第七營馬兵唐勛見本營隊官何次伊與其夫人及排長黃澤慶痛談庫事大局可危拍案號泣該馬兵旁聽不禁淚下願將晏家塘住宅數間變賣以助餉捐已經呈奉都督批示嘉獎又湘路公司總理陳文瑋君願將本年所得各處薪貲銀一千兩及公司發行銀錢票幣餘利項下提銀五千兩捐充征庫軍餉已分別呈奉都督批獎飭司驗收又湘路同仁組織征庫捐擬將按月取得薪資捐出十分之二暫以三月爲限現已發佈公啓以資提倡又丁女士步蘭等以庫倫叛逆全國震憤一般鬚眉願赴前敵女界雖不能荷戈從事亦不得袖手旁觀爰特約集同志發起一女子軍稍圖爲出征之補助刻正組織一切不日即可成立又魏女士香琴吳女士葆瑛陳女士芬現在擬訂捐餉簡章聯絡女界同人將脂粉費省出并變賣各色裝飾奢侈之品捐作征庫餉糈並擬分投各親族處苦口勸募又譚人鳳君所訂籌餉捐章五則早已照章開辦聞日來收入捐款已屬不少

▲軍米之解運　譚都督前奉中央命令以現在出師征庫指日實行亟須由湘籌辦軍米四十萬石以備餉糈茲聞此項軍米早已由財政司如數辦齊擬派專員解赴中央所有取道鄂省寶塔洲及漢口等處過境銷場稅局迅速查照放行昨已電咨黎副總統轉飭遵照矣

▲講演之實行　庫事籌備會既已正式成立即行派定多員實行演說并出白話報紙分投發佈以爲籌餉勸捐之助

●報告新疆情形書（續）

新疆爲受協省分號稱痡苦其實利源所在籌款較內地爲易特理財未得其道遂至仰屋徒嗟新疆錢幣有白銀（即塊銀也）天綱銀元及市銀之別以紅錢四百枚爲一兩民間貿易皆用市銀白銀天綱例須貼水紅錢不便取攜故紙幣甚屬風行載明紅錢四百文紙幣計有四種一老官票前藩司王樹枬發行一百萬兩南疆最爲信用價與白銀等北路亦較市銀價高一新官票前藩司陳際唐發行一百萬兩價較市銀爲高一興殖銀行票該銀行已歸併官錢局此票尙未全數收回因有假造至失信用一油布票商家所出其數不詳即市銀也官票可以交庫頗占優勝全疆人民三百萬區區幣數誠無溢額之慮但自伊新開釁以來帑藏一空基金既無信用漸失官票價值頓落闤闠間不見現銀故每票銀一百兩加水至三四十兩尙無換兌現銀之處銀荒之故由於運歸內地者半爲纏民埋藏者亦半人人謂流入俄境者非也蓋新疆通商實爲貿易正差出口數倍於進口（商權則操自俄人華商無運貨出口者）喀什一屬俄商時運條銀入口以補幣價之短數（近則盧布暢行條銀漸小矣）故俄商得我官票從無兌取現銀之事此爲新疆財政之優點喀什噶爾阿克蘇兩處爲新疆膏腴之地現銀無憂缺乏倘能挽回官幣之信用挹南路之有餘濟北路之不足酌盈劑虛金融立可周轉惟現出之官票必須全數收回由中央特發一種紙幣計若干兆嚴定歸償辦法分示年限該項紙幣即由國家擔保作爲制幣舉凡完課納稅專收此票不准攙用他票則信用自昭而又暢行可久矣惜新疆當軸不明財政原理惟濫發紙幣以濟一時之急（楊督現將一切軍需政費悉給紙幣移印刷局於督署嚴守秘密添發之數無從調查）飲酖解渴日後必至自斃目前民生凋敝商賈衰足內地貨物不至洋貨日見暢銷彼時變正差爲負差商業受虧又將何底且從此無挽回利權之一日此濫支紙幣而不籌準備危險之在經濟界者更一莫大之隱憂也今日而論新疆新疆非不可治惟首在得治人次在得治法其法維何曰定國籍以杜邊民向外之心頒制幣以救財政紊亂之弊設護軍以收兵柄統一之效還外交以當禦侮折衝之任若再因循坐誤任其糜爛則强鄰虎視正眈眈勢將沈淪而不返（完）

●國務院談片

▲浙江都督咨呈請任命沈鈞署理浙江教育司長希查核

▲財政部函六厘公債條例希抄一分送部

▲農林部函山東都督呈稱曹州善後局批定開墾章程及籌辦事件請立案等因自應准予備案請查照

▲又吉督呈報續行查出陳地歸額繳租等語應照准備案

▲又吉督呈報續行查出民買旗產各項地畝歸額繳租等語應照准

▲伊克昭盟總管貝勒雲亭呈報鄂託克旗扎薩克各王公貝勒協理台吉等一致贊成共和

▲陸軍部函送繳裁缺保定營參將關防一顆請銷燬

▲內務部函南皮縣張培忠呈稱願辦警務不支薪金業由直督查復張培忠於警務未曾學習不便委任希查照

▲財政部函薦任北京商稅征收局及左右翼牲征收局局長呈文一件請簽字代爲呈遞

專件

●籌辦婦孺救濟通告書

人類所以雄長萬物參列三才者因其具特異之資格也故鰥寡孤獨爲社會所哀矜聾啞跛盲受世人之扶養亦人道主義所宜然世界文化愈進人格愈尊法律改良認人類爲權利主體共和成立其精神在天賦人權烏得以人類爲貨品可隨意販賣如野蠻時代之所爲耶美總統林肯欲革黑奴之制致不惜犧牲國民生命以求之俄羅斯雖素號專制而佃奴之制亦早消除惟我國尙有販賣人口之惡習爲國民不可湔之汚點其被誘出洋陷身豬仔備受慘酷爲世人所共知者玆姑弗論今自民國建立以來各地匪徒競以拐販婦孺爲一種不法之營生其所略婦孺或誘至遠方或運出國境鬻爲婢妾流爲娼妓小孩之受其虐者尤烈每有幼童被略驚啼匪徒恐人覺察立即致死同難諸孩遂懼不敢啼其荼毒蹂躪何可勝紀時非喪亂人非孤獨而使其妻子離散父母悲悽者每歲之間不知凡幾萬方多難骨肉流亡何日歸來死生契闊此景此情人間何世蓋有不忍言者矣邇來拐風日熾江海各埠時有所聞而以上海一隅爲尤盛大率由內地拐誘來滬轉販他處男女小孩則以販運南省者爲多青年婦女則以販運北省者爲夥甚至運出國境亦復不尠據可信之調查今年東三省一帶由南方拐略入境之婦女小孩總額約有三四千人而拐販於他省者其數當亦不少間有經人扣留送回上海由各團體資送留養者奚啻數百人而官廳之收容留養之數尙不在內拐略之盛深可驚駭且其羽黨實繁有徒耳目機警性情詭秘往往捕役警吏不足以燭其奸而譏察者流復畏其報復不敢輕發其覆以故匪膽愈張不可遏止近日雖有大宗拐案破獲要其偶然敗露者特仟佰之十一其未經發覺者正復何限諸君當知此事關係洵爲至鉅滅絕人道擾害治安悖叛共和傳播國恥莫斯爲甚同人等目擊心傷不揣棉薄擬發起全國婦孺救濟會暫以泗涇路紹興同鄉會爲事務所結合團體聯絡官府以維持人道爲前提消弭販賣爲目的擬用調查發見遣送留養諸方法必使拐案易於發覺匪徒易於破獲其未經認領無從遣送之婦孺當設一婦孺留養所仿照棲流所貧兒院辦法附設婦孺工藝所授以相當技術以爲將來餬口之資然茲事體大非萃多數之人才巨大之經費不克任此用敢籲求海內慈善大家暨公益團體羣起協助共相維持俾得成此莫大之義舉是則同人等所馨香祝禱者矣倘蒙贊助即請簽名入會加入發起團體中共襄進行之法一俟呈請地方官廳立案暨開設成立大會後即可實行特此通告並奉草章尙祈好善諸君垂鑒而進教之

▲附婦孺救濟會草章

一目的　本會因欲維持人道消遏拐略起見乃用調查發見遣送留養等方法以救護被略之婦女及未成之男子爲目的

二名稱　名曰婦孺救濟會先於上海設立本部俟本部成立後再於他埠組織分會

三組織　由上海各團體暨中外人士集合組織而成無論何界如熱心贊助均可加入本會

四方法

（甲）委託調查　本埠除聘請專員精密偵查外復由本會委託會員分任調查無論本埠外埠有願任此項調查員者本會當給以委託證書認爲本會贊助會員贊助員成績卓著者奉以相當之報酬及榮譽之贈品

（乙）獎勵告發　凡海關旅館輪船火車之執役茶房及其他人等遇有拐案發見苟審察確鑿未經辦公捕役覺察者立即通告本會因而報案或獲者本會當給予酬金此項獎勵章程廣印傳單除徧布輪船火車海關旅館及交通等地方外仍行登報公布

（丙）聯合官廳　本會除由地方官廳立案登記外當請求司法警察各官廳特許本會調查員得至船埠車站隨意調查遇有拐案發覺經調查員報告捕房警署或審判廳者當即飭令逮捕懲辦海關各輪船進口時亦請各海關派令關役嚴密偵查如因而破獲拐案者本會亦給以相當之報酬（以上報酬均另訂專章）

（丁）安置婦孺

一遣送回籍　或由家族認領或由本會資送

二暫行留養　或知有家族住址一時未來認領及不及資送者或不知家族住址無從資送者皆須暫時留養惟此項留養之婦女小孩本會當另籌經費設一婦孺寄養所婦孺工藝所分別授以相當之工業技術開辦之始但能商諸棲流所貧兒院等暫爲留養（未完）

來函

●安徽太平共和黨來函

安徽太平崔翔青君原係統一黨皖支部黨員茲於本月四號經本黨黨員陳默甯君介紹改入共和黨籍崔君前充臨時省議會議員此次復膺太平省議會初選當選人云云

●今日新聞過多小說暫停一天

時評二

日日戒嚴之江蘇　（與儂）

縣知事有軍事裁判權是戒嚴也今日江蘇似未至戒嚴之程度即日某處有土匪則某處戒嚴可矣一時戒嚴可矣固不能使江蘇各處縣知事盡有軍事裁判權亦不能於省制未定以前常使民政官有軍事裁判權也。

或曰江蘇都督深惡痛疾於江蘇司法官之不職故奪其一部分之裁判權歸之縣知事蓋不得已也果爾則記者竊有所大惑不解司法官不職自當有處分司法官之道不能以此爲懲罰法也况今之司法官多習於怠惰多一事不如少一事亦何樂而不爲彼所視爲利藪者乃錢債田產等案及富人犯輕微罪案原不於强盜土匪案中求生活也乃欲以此爲懲罰法限制其權力彼司法官聞之有不啞然失笑者乎

TRADE MARK 'TABLOID' 商標

商標 大寶來的

金雞納霜

Quinine Bisulphate

金雞納霜乃辛蔻那樹皮所涵一種最要𧗴質用化學法煉取質純者爲上品東西各國藥物中惟此用爲最廣蓋其於人類關係甚鉅故極爲注意焉求其品質純正功效準確方敢信用英京寶威大藥行之大寶來金雞納霜久已膾炙人口各國著名醫藥界莫不歡迎有非大寶來金雞納霜不敢試服者亦不乏其人其所以如是信服爲大寶來金雞納霜從未失其功効故也夫大寶來金雞納霜爲隨時隨地人人必需之品用以作補退熱除瘧防病彼西國人士家居旅行斷不能無此要品有備無患洵是護身至寶每逢天氣不正厲疫蔓延人人恐怖防遇乏術若其人體質虛弱更易傳染若日服大寶來金雞納霜少許爲其有壯補之功辟邪霜能定有非常之益其餘作用茲不詳述另有仿書索者函取可也大寶來金雞納之中國各埠西藥房均有發售惟購取時切宜仔細認明有大寶來商標者庶不致悞

英京 上海 寶威大藥行

此書贈送 [illegible] 上海四川路 [illegible]

本館寄售孫籀廎先生遺書 已到者凡五種 周禮正義 墨子閒詁 周書斠補 古籀拾遺 札迻 諸君如欲購者請直接向本館營業部接洽不誤 本館營業部啓

唐演大律師 日本東京帝國大學法科畢業 [illegible]

錢祖翼大律師 日本明治大學 [illegible] 上海城內 [illegible] 家便是 辦理各省各級審判廳及上海會審公堂一切訴訟 [illegible]

[illegible]大律師 日本中央大學法學士

[illegible]大律師 同上 同上 同上

[illegible]大律師 日本[illegible]法學士 同上 同上

[illegible]大律師 [illegible]

商辦新舞臺

十二月十四夜准演改良好戲

夏月潤 夏月華 毛韻珂 夏月恆 潘月樵 周鳳文 邱治雲 馬德亮 王鴻壽 夏月珊 劉祥泉 蕭… 潘月樵 夏月珊 張順來 …德祿 張… 潘… 馬…

若海外奇觀 六子 烏龍 盤腸戰 大盜 連環套 御 馬 遇 五 新排六將鬥 改良新排 二本黑籍冤魂 新戲人 …

丹桂第一臺

十二月十四夜 [illegible]

小達子 [illegible] 挑華車 [illegible] 螞蚱廟 [illegible] 普球山 …

新新舞臺

十四夜…

羣仙茶園 十四夜戲正廳洋二角

小金仙 … 白綾巧計 忠義坊 … 八姐二 … 詠仙 … 收關勝 … 小灕… 大楨 … 水 … 小陽城 … 小楊 … 三四本 乃武

法界新開羣舞臺夜戲正廳二角

十二月十四夜戲正廳二角包廂三角三層樓包廂二角幼童減半

薛家將 … 蛇傳 … 探陰山 … 頭本迷戲 … 小春利 神州擂 … 克英 王琴貴 王寶釵 寶子報 …

商務鏡花戲園

十四夜特請…

周昌順 黃菊仙 朱文德 趙虎豹 林芳錦 蔡鳳彩 張成林 胡鳳煜 林芳錦 張成林 史亦奎 陳鳳仙 胡鳳林

遊寺 提奸 大斗 闖 妃 仙 院

集成大藥房 立愈肝胃氣將軍丹

此丹專治九種心胃氣痛服之頃刻見效 不靈退洋以昭信實 郵局函購妥而無悞 因假冒甚多購者千祈留意 …

上海鍊生藥房 咳嗽痰多 氣急哮喘 試驗養津玉液膏

養津玉液膏專治咳嗽痰喘 氣急嘔血等症服後效若仙丹 …眞濟世之妙藥 … 男婦老幼 … 在上洋三馬路西首小華園斜對門

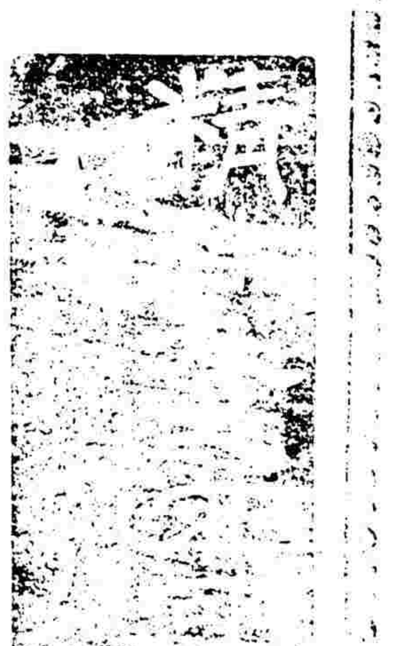

(問)…精神丸之…人身精神之…
(問)…精神丸之…
(答)…
(問)服精神丸…覺…何…
(答)精神丸之收效甚…迅速…能於五分鐘內發生効力
(問)服精神丸…之…果在人身之呼吸於皮膚內之
(答)呼吸…血質…能流行週身
(問)…
(問)…精神丸如何
(答)服…可以…立刻強健其理由何在
(答)精神丸之…最上滋補品之精髓所提煉…於流動質故無論肢體若何麻木者何拘攣一經服後即能活潑如故也
(問)臟腑有病服精神丸如何
(答)服之可以立刻痊愈
(問)精神丸何以能使臟腑之病立刻痊愈其原因何在
(答)凡人之臟腑皆含有一種精神精神一不充足則外感由之而入內病由之而發生是故心之精神不足而心病肝之精神不足而肝病脾之精神不足而脾病肺之精神不足而肺病腎之精神不足而腎病推而至於大腸小腸膀胱亦何莫不然精神丸之効能專以鼓起人之精神而鞏固之精神一鞏固自然百病消除矣
(問)精神丸之功効以何者爲止境
(答)精神丸之功効無止境推其極能強身強種強國
(問)精神丸之功效既宏大如此吾人視之當如何
(答)無論老少男女皆當奉精神丸爲人身之至寶

價目 中一元 大五元 小二角 每瓶 每打 十元 五十元 二元

發行所上海三馬路中法大藥房

續閱醫藥 男子九子醜丸 [illegible]

本館寄售新書 法國憲政通銓 一元五 預約券 … 游藝… 香印… 記二角 …

三日愈 癩疥瘡藥 [illegible]

大舞臺

十二月十四夜戲准演拿手好戲

七歲紅

鴛（血）鴦（濺）樓

中華大戲院

十四夜特別大減價… 正廳… 包廂…

穆宰山 沈瑞亭 楊祥… 朱玉山 奇來… 張順… 穆桂… 李… 常… 周文… 朱玉芳 … 吳… 趙…

取金陵 大四村 杰屏山 諸仙鎮 …

本台電話三千九百六十號

大舞臺十四夜戲頭等正廳六角

十二月十四夜戲頭等正廳六角 特別包廂八角 三層樓二角

謝水福 小壽仙 小桂枝 徐秋… 沈韻秋 劉坤華 應寶蓮 小… 小桂先 … 文慶 白芬 王永… 賈玉… 趙如利 殷春雲 穿山泉 …甲虎 七歲紅 王福蓮 何家聲 伍月華 呂月樵 萬盞燈 小桂枝 何金壽

演殺 四門 西廂 巧記 … 盜御馬 雙包案 奇冤 桑園寄子 … 剃髮代首 鴛鴦樓 鵲橋相會 …

本舞臺電話五百九十五號

新新舞臺十二月十四夜戲

十二月十四夜戲特等正廳一元

麒麟童 高福安 小安… 四… 趙… 劉… 李… 洪… 蓋俊… 林… 四… 客… 麒麟… 小… 趙君… 鴻…

紀念 … 蔡 … 界 … 雙 … 月 來 … 松亭人傑 … 芝雲 … 頭 … 本

相府 … 關 … 獅圖 … 百涼樓 … 拿高登 … 雙 … 茶 … 花

本舞台德律風三千七百零二號

……二月十四日……◎第一千八百三十三號

人造自來血

男婦老少衛生保身一日不可少之藥

大瓶二元 小瓶一元 每打二十元 每打十二元

總發行所 上海四馬路 五洲大藥房

內地外國埠有分店及代售處

凡有[illegible]血 金吐血面黃肌瘦 頭暈眼花耳鳴 虧陽萎精四肢 無力手足酸軟 虛腳腫胃弱脾薄 以及婦女經水不 調白帶赤帶頭痛 腰酸五勞七傷諸 虛百損等症 自然壯心[illegible] 皆有病[illegible]

感謝鍊雲大藥房治愈[illegible]今指明請速購嘗

果然[illegible]驗[illegible]之功

[illegible]

上海五洲大藥房抄登

諸君注意採購教科書

本館歷年出版各書

初等小學校用書　七十種

高等小學校用書　六十八種

女學校用書　一十一種

中學校用書　一百五十二種

以上各書已經教育部審定者凡二十八種其餘各書現均呈請審定

諸君子若欲得編輯最精之教科書　宜速向本館採購

諸君子若欲得價值最廉之教科書　亦宜向本館採購

諸君子若欲知各書之名目及內容　請向本館索取圖書彙報

上海商務印書館啟

津浦沿路歡迎本報諸君鑒

美術[illegible]

[illegible]

法界 歌舞臺

[illegible]

中國精益眼鏡公司

[illegible]

上海普益達記 新發明 人力礮米機器

本廠開設上海法租界三洋涇橋十號洋房發行新發明機器只須一人之力可將糙米碾成白米既不變色又少碎粒故折耗輕運用便[illegible]定貨者已絡繹不絕[illegible]

定價洋六十元 海內[illegible]業家倘欲承認專賣分銷者或賜函或移玉本廠當奉章程圖樣訂定不誤此佈 上海普益達記啟

本館寄售舊書

明史稿六十冊四十元 葉水心文集十冊一元[illegible]

立止白濁丸

[illegible]

民友社 [illegible] 民政治冊 商理由冊 財書[illegible]

最新學校文憑出版

[illegible]

小學畢業 中學畢業 均可適用

商務印書館發行

獨得秘方 婦科一索必姙丹

婦人[illegible]生育 服之受胎極速 若不見[illegible] 有法可試 將素不生[illegible]之雞 飼以此丹 半月後蛋自生矣 此丹信服 不難成孕

[illegible]

上海三馬路 鍊雲大藥房兌

半夏露 包愈咳嗽 永遠斷根

彭壽堂藥房第一家始創眞正順氣化痰止咳四寶半夏露眞實功效比衆不同各省託辦必須由郵局發一信函逕寄爲憑

[illegible]

鍊雲大藥房 秘製 專治 花柳聖藥 楊梅結毒

◎鍊雲大藥房◎天下馳名◎第一靈驗◎異人傳授◎珠黃十寶搜毒丹限日全愈永不復發

[illegible]

上海三馬路小華園對[illegible]

地方時事

福建

△閩江叢話

烟苗　閩省自光復後各處鄉民誤傳烟禁已弛致下游一帶罌粟滋多非以嚴法相繩恐閩地數年厲行烟禁之功隳於一旦昨孫督擬仿湖南條例電請部示辦理又有去毒支社林甯時經電中央請予嚴責現孫督暨黃培松派兵分道淨拔勿使滋蔓免致外交棘手云

商捐　建甯府通濟門添設商捐局卡各商堅不承認近日商界全體反對一律停運風潮甚烈勢將罷市閩經同人齊赴商會並邀陳局長一面調處暫行停辦秩序始安後該府各社會電請孫督將商捐局取消以安商業孫督已移歸民政長核辦矣

選舉　國家設立議院選舉議員爲輔助行政機關此次閩中選舉衆議院並省議會議員種種舞弊罄竹難書因而涉訟者有之因而改選者有之揆厥原因蓋若輩之心腦中祇有個人思想而無國家思想祇有權利思想而無義務思想故有此不度德不量力之舉動記者不禁爲民國前途哭也

銀號總理易人　銀號總理林甯時同盟會鉅子也蒞任以來毫無成效蓋因閩省財政困難金融濡滯雖有英雄亦無用武之地故林知難而退拜舉楊箕安(即現代實業司長)以自代已蒙孫督允准惟林甯時於銀號歷練有時留爲幫理以資熟手云

河南

△汴督交涉戰馬之續誌

去冬汴省所辦陸軍戰馬爲俄軍截留一節已誌前報惟汴督屢與俄使電詰迄未得覆今日(十二號)奉省電汴言汴省馬匹爲俄軍截扣一事現已查得確切之實據特請汴省速派明白交涉人員到奉交涉以便力索歸還張督得電已議派姜乃身君前往力爭並聞姜君久寓奉天頗知俄國情形至此次能往能否爭回容再訪錄

△汴藩設官銀號之計畫　汴省各州縣應解正雜各款向由各縣自辦今日(十二號)王藩以各處公款局既已成立而應解各款亦應由省另立機關以爲包辦商諸都督亦惟有速設官銀分號之一法當時提議至再擬先設立彰德懷慶道口衛輝清化鄭州許州信陽汝甯南陽賒鎮荊子關汝州光州歸德陳州周口洛陽陝州澠關念處其餘則招用殷實商號代辦以節靡費惟張都督之意尚擬在亳州三河尖兩處亦設立(已定決算)現已將原議咨送省議會提議如果議決定於三月一號一律實行云

△機器局改爲兵工廠　汴省軍械向由機器局所製今日(十三號)軍政司王燦章君以機器局亟應廢去所有一容各科悉改爲兵工廠兼因該廠製造不精又由天津購機聘匠以事改良並定於十五號後重爲改組云云

湖南

△匪訊一束

宜章縣知事劉君運陞昨有急電到省謂粵匪大股猖獗接連宜章之連州知事已被匪殺現在黃陽區邊刦搶無算恐其乘虛直搗宜城人心惶懼已達極點乞速電飭附近軍隊星夜派兵救援等語聞譚都督已核准照辦

辰溪縣近有匪徒千餘人在縣城滋擾勢甚洶洶據稱爲組織前往征庫之兵索取餉銀數千兩以便開行到省請領槍械効力邊疆該縣知事以征庫一事現在中央尚無調軍命令况省垣軍隊足敷調遣並未另行招兵比向匪等勸令解散詎匪首劉漢章不肯聽從竟敢縱匪在城內肆行搶掠連刦數家商民異常驚恐知事無可如何誘令匪等悉往城外駐紮陽與米肉陰則移請附近防軍密持槍械過向匪衆轟擊斃匪多名餘匪驚逸現在城內幸獲安靜知事已派兵懸賞緝拿匪徒首劉漢章務獲懲辦昨已據情電稟到省矣

瀏陽縣孝義鄉近有匪黨多人甚爲猖獗每執行人刦奪財物稍與爭抗即遭殺戮搶刦之案時有所聞官軍往捕輒聚衆抗鬬昨被知事拿獲首要數人收入監禁尙未正法該匪復糾集黨徒意在過官釋放縣城人民聞此稍息甚爲驚懼現正一律戒嚴

湖北

△贛委員來商礦廠辦法　黎副總統前以漢冶萍礦廠收歸官有咨請贛都督派員赴鄂公同籌畫共策進行昨由江西李都督委派顧問官彭程萬萍鄉礦務局總理歐陽彥謨協理劉樹棠來鄂連日在民政府磋商一切定期開會幷請黎副總統及孫督辦公同籌議云

△法部電留鄂司法長　鄂省司法司長張知本因前開辦各縣初級廳未由省議會通過迭經議會質問彈劾近又因民政長保荐高等廳長未曾與謀電部陳恕民政長侵權違法幷請辭職昨由司法部復電慰留並函致黎副總統力予維持另電達夏民政長正當決定云

△法租界地址之交涉　漢口法租界如壽里法人爭爲租界內管派捕收捐湖北政府與之迭次交涉迄未解決法領一味堅持不讓昨經黎副總統函詢前清江漢關道齊耀珊始知該租界原定以離車站(即京漢鐵路)六十丈爲限前清已由江漢關備價收回五十三丈其餘七丈曾聲明中法兩國均不得設警置崗云云當飭外交司嚴重交涉並派都督府交涉員馮承鈞幫同辦理俾昭愼重

江西

△李督不安於位　贛省李督自十號兵變以來對於政務事宜頗自灰心且近日又多疾病延醫調治終無甚效現移至本府後進洋房內調治然又不敢宣布恐搖動人心於是所有本府公事均由陳戎生陳家驥兩顧問官代折代行兼之近日以來各縣匪徒搶刦之事層見迭出如安遠萍鄉信豐廣信四縣均呈請添派軍隊防堵李督尤爲焦灼蓋以現在嚴辦匪徒日有數起而匪徒猶敢至外縣蠢發足徵該匪等懸不畏法終末如之何以致外間謠傳謂張勳不日將來贛省督帶部下軍隊以掃蕩本省匪徒而安地方等語李督聞此尤爲憤極蓋彼素與張勳不善且張勳又係虎狼之心其宗旨不在爲靖地方起見其實欲攫利權而來然此事係外界傳言未卜確否姑誌之以觀後效

安徽

△一紙官書調停械鬥

山東會館合肥兩幇爭奪碼頭聚衆械鬥一案屢誌本報刻經范知事雷廳長提議官督工辦擬定章程十條傳諭各幇領袖轉知各散工一律遵照茲將原章錄後(一定名)本局爲官督工辦性質由警察廳縣知事會呈都督核准立案定名爲□□□局(二宗旨)便利貨物輸轉維持勞動生計融化各幇意見開通工人知識(三執事)由各幇工人公舉經理一員呈請官廳核准擔負轉運完全責任如有械鬭情事由何幇發生即惟該幫經理是問各地段所派工頭由經理員遴選富有經驗之人呈由官款給諭派充編列號牌俾各段散工有所稽核(四權限)散工聽工頭指揮工頭歸經理節制一切督率事宜統由官廳主任(五均益)調查碼頭工人共有若干各地段堆棧若干每日得資若干由經理平均分配呈請官廳判行工人不得爭執(六範圍)凡舊在碼頭備力者不分省界均一體收錄准其投局編號自謀生計(七地段)本局地段河南起朝陽巷下至稅關河北上起寶塔下至磯弋山內河至八角店均劃歸界限之內但此係就現在爭執地點調查如有不合之處可指明更正(八經費)本局薪工雜支由工人所得項下酌抽由經理酌中分配(九住址)本部住址分爲二處河南設某處河北設某處(十進行)凡工人認爲增進幸福之事實于法律無抵觸者官廳切實維持以期同享請願陳訴權利

△取消商船公會航業黨　商船公會訛索各船戶捐費釀成風潮已誌十三本報昨日警廳奉柏督函開頃接安徽旅寧同鄉會長王麟伍暨許羲員等公電船會因屬公益入會應聽自由昨午四時船會向本埠航戶索費掛旗致起衝突復拘送三人管押警廳等情惶迫若不維持現狀恐蹈爭碼頭之慘劇暨伍等因事關大局未便緘默叩求速令警廳先釋三人和平解決免滋後患地方幸甚乞電示等情蕪湖安慶公所經理人沈爲商汪芸閣電六月間航業黨威逼入會索費等情航民陳荆垣電稟在案奉批飭蕪湖警察廳出示禁止今又有安徽全省商船總公會其迫脅尤甚本日航民汪傳昌姚盈懷無錢入會即被拘留大犯衆怒恐釀鉅禍懇速飭警察廳出示禁止以保商民等語各前來查蕪湖組織安徽商船總公會及航業黨會部批府批均未核准若如來電該會竟有索費迫脅甚至有拘人送由貴廳管押情事殊堪奇詫相希加快飛市查明此案管押三人釋放幷將商船公會及航業黨幷未批准緣由大張曉諭禁止該會等騷擾等情雷廳長一面遵示取消商船總公會及航業黨一面出示曉諭船戶人等各安生業

浙江

△召集省議會之定期　本省省議會議員選舉早已辦竣茲聞朱都督遵照大總統命令定於二月十日召集正式省議會議員以便舉出參議員並提議各事昨已通令各司知照

△劃分國家地方稅之籌備

浙省國家稅與地方稅現行稅目及關於民國二年預算編制事宜亟須正式提辦朱督以事關緊要特令財政司長迅將該署附設籌備處以樹基礎司長奉令之後擬設總核員股長等分別担任到處辦事計總核員包光鏞居瑩鋐第一股長王適常第二股長吳文熊股員朱元申諸炳星莫最董永志周駿彥沈祖燦盛任琨沈作則

△委催地丁員之彙誌　財政司張司長前以臨安海甯等二十餘縣呈解糧賦各縣竟有不及二三成者司庫待用孔急特電各該縣迅速籌解划下司長又因陰歷年關在即其餘未解各縣派員前往守提茲聞得嘉禾嘉善海鹽平湖委羅宗源餘杭石門委溫玉安武康念陸丙莖紹興上虞委劉頤福該員等奉委後均於十七日趣裝首途矣

江北

△軍法易人　江北護軍使府之軍法局久爲孫君鴻綱取操縱劉軍使因其性情跋扈且不問事凡出入各案悉委之于科員杭君克儼但杭君辦事雖無過惡然爲愼重起見不得不另行擇人昨已委定劉君文玠充當科長其餘概仍其舊云云

△催繳煙具　山陽禁烟期限已滿昨警務長李君特出示催繳烟具略謂凡在限前吸食現已戒斷及開設烟館煙膏店現已閉歇者所有烟具均自出示日起限三日內務須呈繳本局或交就近分區轉繳本局彙齊焚燬如逾限不繳一經查出定行從重罰辦決不姑寬云

△尊重國徽　昨山陽公民顧義金剛等以近來鞋店銀樓花店多用五色國旗及陸軍九星旗形式作時新花樣以投世好甚褻國體特呈請管知事出示禁止頃管君已出示嚴禁矣

△統領到揚　陸軍少將統領兩淮緝私各營米占元君前日由滬來揚係與張運使磋商餉事宜及進行方法現擬暫設臨時機關於揚州南河下提工局內已由張運使呈請都督轉稟中央一俟核准即行舉辦聞將來總機關須設立泰州云

△軍長開會　徐寶山軍長於一月十七號在軍司令部開會全體軍官自營長以上均須到場徐軍長以本軍餉銀前派二十二旅長方維新晉京領取已將到揚但各軍官須知餉款艱難不可任意耗用以資節省次由徐參謀長宣布軍人應守軍規操練等事必須定有一定時間凡事務須力謀進行庶可保全第二軍之名譽云云

南京

△福字營守護粥廠　甯垣各城粥廠自開廠以來本由各區派巡士並廠彈壓惟近來該廠就食者日益加多誠恐從中生事前日都督特令下關福字營來城駐廠守護除西城由團練局擔任保護外每城駐紮一排以補巡士之不逮

△中學學生之凋零　南江師範附屬中學在前清時爲南京中學之冠自光復後該校長兼任他校教務不克認眞整理教員對於功課大率敷衍了事以致學生大半退學刻聞四級學生只餘十數人其凋零景象有如此者說者謂苟能認眞改良不難恢復舊制

△保護河道之示諭　甯垣人民凡住宅瀕河道者常以灰屑等物拋棄河內日積月累以致淤塞河道損壞河工迭經各區警局出示嚴禁奈甯地人民置若罔聞昨巡警總局長游澤寰又復示諭通衢並謂此後一經查覺即拘提究罰不知能補救於萬一否

△旅甯豫人之教育熱　旅甯河南教育會長孫亞文以該會成立已久不能無所表見擬就水西門內糯米巷會館中創辦師範學校一所先辦簡易科俟經費稍裕再辦本科簡章不日刊出大約二月間即招生開校矣

鎮江

△第三區省會復選續記　江蘇第三區省會候補當選人尙缺額一名特於十四日舉行決選投票者祇二十餘人次日開票知如皋張汝霖得十五票南通單宗璐得十票張占多數應當選合之前兩次所舉之人共五十一名已符額定之數而選事件于是乎完全成立惟監督蔣君季和尙須住所二十日蓋恐有選舉訴訟之事發生也

△擾亂會場之控訴　日前衆議院複選開票時有楊廷棟石銘陳允中三人同得三十三票應有一人當選選二人歸入候補當選經監督當衆掣簽掣得楊廷棟當選衆情甚允洽詎有陳允中之弟陳允元在場參觀謂簽有長知顯有情弊竟將簽搶去經衆奪起擱置始將簽奪回交監督封存現聞該監督蔣君季和已將陳擾亂會場等詞電稟總監督並派人赴地方檢察廳控告而陳亦赴南京高等廳起訴不知此事如何了結也

蘇州

△禁止流氓拆稍　蘇屬各鄉鎭航船其中搭客規矩本固屢不少而良莠不齊亦屬難免如婁齊門外之六巷湘城楊斷頭航船每有無業流氓三五成羣每借趁船在船上借其紙牌假藥之手法誘賭攫財百般恫嚇慾壑既飽半途上岸鄉愚受害不知萬幾現吳縣縣議會議員錢敬貞高超等有鑒於此特於本月十六日援據縣制第十八條第一項條具議案呈請孔議長付衆公決禁止航船搭載流氓拆稍以安行旅

△橫涇盜匪橫行　蘇屬橫涇鎭自去歲光復後有蛋梟匪出沒無常勢頗猖獗本月十六號晚該鎭某鄉狄姓家忽來盜匪十餘人身穿布服頭紮白布蜂擁而入肆意擄掠失去金飾銀錠不下六七百元經各鄉民來城聯名稟報當由軍政長盧鹿苹飭太湖飛划各師船前往一體嚴密査緝矣

無錫

△知事署大竊案　無錫知事署主計課之一切銀洋本由課員張澤民趙師曾收管凡有款項到課必由課長點交張趙二人執管課長房中從不存留銀洋此次失去之巨款係前民政署移交鐵路地價款及吳桂芬繳案款解送到課後課長存儲臥室之鐵皮木箱內未曾點交張趙二人旋即請假七天赴甯勾當假期滿後張課長又在鎭江盤桓三天計共離署十天箱上之鎖鑰係課長親自帶去離署時並未告人房中存有巨款前日課長返署入房開箱始發覺失去銀洋一千二百六十五元即報告檢察廳幷傳知警察局分頭偵察前日知事張鵬親自乘輿到檢察廳要求檢察長蒞知事署查勘檢察長張君即偕同張知事到張主計課長臥室勘驗一切

○○本館謹啓事○○ 本館翻印選粹除贈送外所…無多現擬連同小說…

恐遠道不便茲特託殷實商號代爲分售以便購閱
君 上海後馬路永豐錢莊陳益齋君 上海後馬路乾記弄嘉興集股處姚慕蓮君 代售處 湖州城內駝駝鄉潘號又久大芸生君 上海北京路浙江銀行楊漢汀君 上海南京路興業
君 寧波商務總會 鎭海大南門外漁業銀行李西峯君 上虞橫山陳𨍭龢君 餘姚張星樞君 邵衎臣君 餘姚江北東城下翁仁源號翁季良君 甯波路江北岸四明
珠弄泰生布莊葛蔭軒君 紹興江橋河沿貨路 杭州太平坊浙江銀行 杭州清河坊晉泰錢莊 杭州珠寶巷泰生錢莊 青島悅來公司楊雲史君 紹興城
聯康里浙江旅滬學會 上海老垃圾橋歸德里浙路辦事處 餘姚候青門外浙路工程處 杭州方谷園本公司銀總科 其餘容訂定續登 上海南京路
各一册以酬雅意又外間函購者甚衆格於賠例未能如命現經變通辦理擬每册收回紙張印工大洋一角請諸君即日函知册數並寄價來館當即奉上

本地時事

●招商局議償漢商損失

招商局新舊公司代表爲漢口各商要求賠償損失問題屢次討論對付之策前晚該局又集舊董事會各董及新公司代表討論此事到會者甚衆先由董事會報告謂現存資本計有銀八百萬兩內提撥銀三十萬兩作爲賠償漢商損失刻中央政府又已允給債票助充招商局賠償之費此事與新公司斷不至爲難儘可從速解決現新公司方面對於漢口賠款一事亦已贊同矣

●工商部暫行工藝品奨章

應民政長訓令吳知事文云實業司案呈查工商部第十九號訓令江蘇內務司文內開本部新訂暫行工藝品奨章業經公布在案所有關於發明及改良工藝品呈請奨勵之案自民國二年二月一日起均應按照新章分別辦理爲此抄錄原章仰該內務司即將部章大意廣爲布告俾商民人等一律周知此令等因並附暫行工藝奨章二件合行訓令該縣知事即便遵照廣爲布告俾衆周知此令

(計抄暫行工藝品奨章)第一條本章程稱工藝品者爲發明或改良之製造品　第二條自己發明或改良之製造品得向本部呈請奨勵但左列各款之製造品不在奨勵之列　(一)飲食品　(二)醫藥品　(三)有紊亂秩序妨害風俗之虞者　(四)業有同樣製品呈請在先者　第三條欲得奨勵之工廠或製品人應將所製之品添具製造說明書及圖式模型在京呈送本部在外呈由各該省之地方行政長官轉送本部(前項說明書中應詳細記明製造方法原料產地成品價目應用機件等項呈遞並於封面註明由考驗專員開拆字樣)　第四條發明或改良之製造品經本部致驗認爲合格者分別等差給予奨勵其奨勵之法如左　(一)營業上之奨勵給予執照許其製造品於五年以內得專賣之此項奨勵年限自給予執照之日起算　(二)名譽上之奨勵給予褒狀　第五條營業上應秘密之物品本部依主管官署之請求得不予奨勵或予之而加以制限其已受奨勵者亦得制限之或取消之但應酌予相當之報酬　第六條領有執照之工廠或製品人在專賣年限內應受該管官署之檢查執行前項檢查者應執有正式證明書　第七條自發給執照之日起逾一年未開始營業或專賣年限內無故休業至一年者其受奨勵權應歸消滅　第八條專賣年限滿期時本部應於公報公布之　第九條本章程自民國二年二月一日施行　(附則)第十條本章程俟奨勵工藝品章程公布後即行廢止

●關於學校試驗之訓令

吳知事接應民政長令開教育司案呈教育部訓令第十一號本部第十九號部令第四條專門以上學校得免學期試驗一項本以不免試驗爲原則惟因各學校各科目性質不同有應每學期試驗者有不必每學期試驗者故爲各學校留伸縮之餘地由校長及教員會議酌量應免與否呈請教育官廳核定學生不准藉端要求致違背學校管理規則此令等因准此合行訓令該縣知事即行查照公布此令

●法官請撥經費之電復

上海法官陳廷禮等日前電致司法部請撥司法經費由部轉交國務院核辦刻趙總長以此事雖陳等先已向上級官廳商請無効今仍可繼續向高等審檢兩廳長與民政長照舊會商辦理昨已電復飭遵矣

●上海選舉之人才

省議會國會選舉復選已經揭曉上海一縣省會當選者四人爲黃申錫沈周顧鏡清秦錫田國會當選者一人爲姚文枬滬人士對於此番復選除姚君人格聲望差强人意尚無間言外而省會當選諸人確從全縣公民中選出之特別人才舉其大略足見一斑矣(一)爲前清抄胥出身蠅營狗苟固爲慣技光復後恃其老於漕糧積弊之技能貢獻於縣公署謀得科員心猶未滿復藉緣化名兼充防營差事能文能武固我上海無二之人才(一)前在浦東假慈善之名設勤生院位置私人魚肉鄉民誣良爲竊私設公堂擅用酷刑致斃人命屍屬控縣驗訊明確飭緝被逃未結不過三年以前之事上海縣有案可稽也(一)在鄉專事唆訟爲生控案累累前年硬吞鄉民田畝被控縣署傳訊抗不到案改提墨瀋猶新也(一)爲富家子弟毫無學識今得獲選亦可知矣嗚呼

●龔局長整頓閘北之規畫

閘北一帶地連租界年來交涉頻生前日應民政長接到內務部來電飭將警務先行整頓一面曉諭居民自守秩序使外人無所藉口龔警務長奉令後即與各董事及各區辦事人員會議着手方針茲將龔君對於禁煙外交兩大端籌劃已分頭進行其辦法探紀於下

△禁烟　閘北烟膏店雖於去年除夕日一律閉歇而不肖烟奴仍往租界購膏私吸近三日來已函請城內禁烟總局派員挨戶調查一面通諭崗警及巡邏隊員日夜察看境內居民有無吸食鴉片情事如遇手持烟具(如烟燈烟匣)過街即行干涉帶回究罰龔君又恐流弊故於晚間微服親自出外向居民訪察並通告各商如有無賴藉端索詐准隨時扭送到局懲辦

△外交　龔局長以與租界接壤之華界屢爲工部局越界施行警政若不嚴行交涉主權何在特每日親自在租界接壤之區巡視並傳諭居民住在華界應受本國司法機關保護前日在公益里見有工部局垃圾車一輛擱在弄內深爲駭異即飭該車夫李金將車送局一面致函工部局詰問云

●復勘界綫交涉

閘北北四川路自公共工部局添設捕房以來因界線問題時與巡警衝突本月八號北四川路捕房所派之廿四號三道頭西捕在麥拏里與四區所派暗巡衝突後四區鄧區長稟明總局奉龔警務長於前日親往四區會同鄧區長至麥拏里衝突地方會勘畢復至寶樂安路黑林里吟桂路士慶路一帶華界詳細履勘一週而返即繪圖稟請陳交涉使定於昨日午後親往履勘茲悉陳交涉使因閘北界線問題頭緒紛繁須由該區長詳細調查何處爲華界何處被捕房侵佔分別繪圖貼說呈候察閱而後再行擇日履勘俾日後與領事團力爭較有把握業已飭知龔警務長轉飭四區區長遵照昨日鄧區長復往詳細復勘並查明界線以便申稟交涉使定期履勘以昭鄭重云

●禁煙局善後之種種

上海禁烟局長嚴君因查近日之調查員中竟藉查禁鴉片爲名每有私自勒索情事業經查明送廳究辦在案而不肖之徒假冒調查員名義在外詐擾者亦屬不少是以格外愼重茲將錄用之各調查員除每名發給證書外復將各該調查員之肖像以西法拍照影刷在各該調查之證書上俾於出外調查之時呈驗證書即可辨認面貌即冒充者無從假冒設或勒索亦得便於認明控究爰特呈明上海縣吳知事核准照辦矣

又嚴局長前曾諭令華界食烟各吸戶限期呈繳烟燈烟槍烟具在案而各吸戶仍前觀望延不來局呈繳即使派員挨戶催取乃各吸戶順便即交調查員代繳而各調查員恐有窒礙亦皆不願代繳茲特發起刷印收繳烟具三聯執照遇有調查員催繳者即可塡給收條一紙以一紙存根以一紙即將烟具繳局之憑證庶免弊竇即於日內刷印完竣派員分赴各吸戶查取烟具矣

又禁烟局前定發給各吸戶購食戒煙丸藥執照現已屆期業於十八號截止停給購藥執照矣

又聞三新社江異呈驗戒煙藥品稟請化驗塡發售藥執照一事茲聞禁烟局已將此藥化驗因藥內攙有嗎啡毒物以致難以給照將於日內發回矣

閔行浦南午家橋太平橋一帶本爲烟民淵藪自烟禁發表後滬南土店均已閉歇而私帶者往往被巡士查獲以及買土者甚形不便現該處有奸商楊王二人以販賣花衣爲名每次至申必滿載土藥至該鎭銷售每洋一元必獲利二三角不等烟民以內地無土可買只得忍受現由調查員查悉以楊王二人破壞烟禁實屬可惡剋正分別嚴拿以示懲儆云

●電稟私販軍火案

滬南萬聚碼頭博記洋棧私存滬北商某洋行支店之大批軍械一事已誌報端茲由第一區區長龔君調查明確即報告商埠巡警局長穆杼齋君查得大倉洋行於前數日賣出洋鎗二十支連子彈等運至新碼頭當場由巡士拘獲連同押運之日人兩名併解局有案似此販運軍火恐於警章法律俱有違礙未便姑寬爰即飭知龔區長趕緊先派得力巡士數名將該棧門戶守護不准再事私運一面立即電稟蘇省程都督請示辦理

●派探密查私運軍裝

江蘇程都督前以匪徒私運軍裝潛往內地圖謀不軌內上海商埠接壤租界洋行林立買賣軍裝出於自由特恐匪徒暗往購買由輪車運入內地業經通令滬甯滬杭火車站並派員會同巡警嚴密查察以免偸運在案茲經英美總巡捕房總巡卜羅斯君查悉以租界內軍裝洋行凡遇購買軍裝之客必須索閱該省長官憑照方肯售給況工部局取締租界內軍裝洋行出售軍裝定章甚嚴前有閘北華界崇福里居民金漢耀因販賣軍裝售給租界客商曾經拘罰有案查此等軍裝必由外埠暗裝輪車運滬深恐攙入租界售給匪徒致礙租界治安故特諭飭匯四捕房捕頭每日專派華探一名前往滬甯火車站行李包件房門首暗查如遇形跡可疑之行李運入租界者必須跟蹤密查以免妨害居民治安云

●選送軍員講習

蘇都督訓令各軍師旅長官選揀各級軍員送入江蘇陸軍講習所肄習軍事學識一事混成第三旅李旅長奉令後遵即轉令所屬各團營限選十五員炮兵營應選二員各情已誌本報茲第二團第二營楊營長遵即選得連長朱福田排長劉愛吾周曙秋胡得勝陳吉祥等五員塡以送入江蘇陸軍講習所第二屆肄習昨已呈報李旅長查核矣

●鄉鎭分設糧櫃

民國元年上海縣冬漕錢糧已奉縣知事吳君概征在案茲奉吳君曾得浦東南二十四保並二十一保等各圖中之農民來滬完糧道途較遠諸多不便是以吳君特在三林塘地方三林書院另設一櫃專派科員櫃書于舊歷十二月十六日起前往辦公准兩保各圖中各鄉民就近完納以示體恤

●小木店加工之批示

上海商埠巡警局長昨發小木店商民郭順卿等稟批云呈悉該木店主等前呈議加工價五厘際此生活日高所加實屬過菲業已飭令重議酌加在案此次來呈謂仰體本局長雙方和解之意擬再加五厘湊足一成等語但本局長此次諄諄勸諭無非顧全大局對于兩方面一無成見該店主等既允加價一成理應正式呈明請予出示方爲正辦何以來呈并未聲明請示僅斤斤于徐企文之唆使及無賴等之滋擾其爲呈明加價抑爲呈訴不法均難以剖析該店主等須知此次加價爲一事滋擾又爲一事實屬不同辦法各別加價須從速解決滋擾亦當按法究治現此事已遷延多日更不容再事風潮致商業上受無窮之影響安全上生重大之問題爾衆店主必須顧全大局從速呈明請示勿得另生枝節至于無賴徒滋擾等情保屬治安問題本局長已專函檢廳按律懲治矣

●冒牌案判結

宏茂昌襪店主韓榮源榮葩前在第一初級審判廳呈控陳履昌榮昌冒充牌號開設襪店一案經審判廳開庭辯論陳履昌等不應在南市如意街及北市寶善街中冒牌開設同一字樣之宏茂昌襪店判令陳履昌遵照前會審公堂原斷飭令於南北兩店牌號之昌字加斜金邊都不得襲用同一字樣牌號以示區別而免混冒

●保人未便省釋

邑廟東房住持羽士胡松林即何墨卿前因私藏烟具經上海地方檢察廳員預審交劉廷華陳潤生等保去候示嗣爲廳長陳君訪[illegible]保人有向胡索取運動費洋百元情事故將劉陳傳集奉陳君親提詰之下以此次洋元爲陳所取因此劉無干開釋據陳供明取胡之洋除前次呈案胡之保證金一百元並代請律師錢祖勤做狀費洋五元外尙存洋九十五元因諭令即日繳呈[illegible]案[illegible]陳收押候示胡墨卿已於前日上控時奉陳君諭交鄭稚樂等具保而去惟該廟香夫周老五等昨又到廳具訴聲稱此案發覺之日陳潤生實由民人等前去喚伊出來幫忙所付之洋並非需索實係自願交付現在陳被案中波及民人等實難甘心爲此來案陳明可否將陳省釋陳廳長得稟之下查得陳潤生欺詐取財罪已成立該民等所訴各節殊難憑信諭斥不准

南市

●僧人容留妓女

大南門外大佛廠客僧長松悟心等因私至滬北胡家宅吳張氏之雉妓院狎遊旋悉該氏子吳某犯案誠恐逮捕商之兩僧許允帶領伙妓桂寶胡氏至該佛廠躲避嗣該僧等以容留婦女有所不雅是以轉託比隣姚姓成衣匠說合至同業郭振玉處暫避孰恐被累遂報第二區派警探前往一併拘獲請得該兩僧稱不守淸規胆敢私留妓女實屬不法遂併移送商埠巡警局請究

閘北

●並非戒煙藥品

前有戒烟藥膏新民公司仇志遠等具稟巡警局請給示保護經龔局長批飭着赴禁烟局請領執照一節已詳前報茲據三區報告該公司開設王家宅自稱已奉都督核准含其容盡屬子虛且所熬係僞土料膏並非戒煙藥品等情昨經法科飭探將該公司經理李鴉遠等訊問一過即移檢察廳究辦

英租界

●鄉婦受騙被控

鄉婦林王氏前日在英租界九江路周姓薦頭店託薦幫傭適有騙子某甲至薦頭處僞稱香粉弄某姓家欲雇女傭一人該薦頭信以爲眞即囑林王氏隨甲同往詎甲將氏引至南京路老天寶銀樓購兌値洋百十餘元之金鐲副將氏棄在銀樓甲即攜取金鐲逃遁當經該店夥陳香谷候久不見甲來始知受騙遂鳴捕將林王氏拘入捕房捕頭詢悉前情飭轉送公廨管押候禮拜一即(今日)解送公堂訊究

●妓院失愼

昨晚七點二十分鐘英租界福建路同里第一百零四號妓院起火當經救火會西人立驅皮帶車馳往取水灌熄焚毀房屋若干俟探明續錄當救火會皮帶車經過山東路口時有江北老嫗某氏乘坐人力車避讓不及致被在車中撞出跌傷由家屬舁回自行醫治

法租界

●租房糾葛

法商邵祿延律師蒲石路代表控華商吳君騈租什洋房立契以一年爲期至上年十一月八號並不退租擅自遷去並將房屋蹂躪由捕房派人看守須貼洋五十元每屋貸銀二百兩須貼還租銀三個月一併請追等情吳延達商律師代辯稱曾向房主退租亦未損壞房屋現願通融辦理償還原告銀三十兩否則不能承認中西官判令退去候商堂諭飭遵

戲評

新舞臺之電術奇談(續)

(遐雲)

扮林鳳美者爲毛韻珂舉止端重態度溫存頗有大家風範其稱天眞爛熳之情尤能表出鳳美性情鳳美雖屬意於仲達而未嘗閱歷世變係一天眞未鑿之閨女扮之者稍露一點浮滑氣便不能相襯韻珂演劇於用情處帶三分憨氣描摹一種癡兒女神情可稱入彀之至在旅館中與仲達說話時而憨笑時而悲哀時而發呆隨機應變曲盡其妙送仲達至車站見寶石變色頓然驚惶之色欲與仲達同至倫敦神氣逼眞迨火車開行心中放心不下俯首沉思呆若木雞忽又悔不與之偕行欲追蹤而去能顯出其愛情之深及後屢次失望時僞感行路則遲緩亦常惝於舉步望而知爲滿腹心事之是皆韻珂細心之處後在花水橋投河時唱段賓亦悽楚動人哀感頑艷惟斯時之情景微嫌欠容尙未有聲淚俱下之概未免美中不足下次演時宜略爲變換方妥

記者按韻珂演劇純以幽靜出之而又處處認眞不肯一絲苟且扮一大家閨秀最爲得當扮一西裝婦人亦甚相宜於滬上旦角中爲不可多得之人材較諸漫不經意之馮春航勝之實多多而聲名不在春航之上豈藝不若春航歟殆色不及耳吾於是知上海人之觀劇祇知有色耳安知有藝吾實爲韻珂抱屈

(未完)

實業界

譯件

●綜論一年來中國商業及經濟情形（續昨）

去年第二季之貿易情形則有每況愈下之勢稅關收入僅止一千零十三萬六千四百八十六兩若前年此時則有一千一百三十三萬二千八百二十四兩至一千零十三萬六千四百八十六兩之內其屬於進口稅者凡三百六十三萬零零二十八兩屬於出口稅者凡三百七十六萬零零三十一兩特較前年第二季上海所減者在百分之三十有奇而廣州福州鎮江天津大連等處縮減尤甚同時汕頭廈門漢口膠州各埠則非惟不減且大增於前及第三季始幡然一變收入之數共有一千零五十萬零零五百四十三兩若前年此季則僅八百八十六萬四千九百三十九兩而已進口稅居三百五十萬零八千四百四十三兩出口稅居三百六十八萬六千四百八十兩大連牛莊東三省上海諸埠均視前退減然以上海而論其在第一第二兩季之損失至第三季已均稍稍補償矣此外如天津芝罘長沙漢口廈門廣州鎮江等埠則莫不大增而汕頭一埠其多出於前年同季者爲百分之五十蕪湖一埠則多出至千分之四百云既而於第四季時除上海及東三省殊鮮銳進之氣外其餘各埠均稱佳勝蓋第四季之收入較前年同季增多一千二百三十一萬兩易言之則多於當時者約百分之四十有奇若上海一埠其收入僅一千一百五十萬兩減少於前年此時者凡二十七萬兩至東三省是時之退步則以其上屆豆汛收成不甚豐富故也（仍未完）

新聞

●日政府取締外國銀行（日本）

據日本紀事報載稱日本已規定新章擬令嗣後開設於日本之外國銀行照章奉行蓋向來外國銀行得自由設置代理人於日本而不必稟請日政府核准惟嗣後則除業已開設於日本之外國分銀行由該分銀行派遣代理人於日本境內者不計外其餘均須稟呈大藏省俟其准許後方得設置其現有之各銀行代理一概作爲已由日政府准許惟須自下屆商業時期起將營業情形報告於日政府云　譯字林西報

●製茶業提議美國銷場（日本）

日前日本茶業組合中央會議所在京橋區宗大郎事務所開職員大會議定本年全國中央會議提出案如左

一全國茶業組合中央會議期在二月上旬場所在農商務省會議室　一大正二年度本組合經過預算案　一美國派遣員西巖氏歸國之報告　一本年擴張美國製茶販路之方針　一改良內地製茶設置之件　一關於綠茶紅茶補助費之件　譯報知新聞

按吾國茶業猶沿會館公所之舊制未能改組全國一致之公司故同業渙散對於外國之販路內地之製法政府之補助尙無共同決議之機關寄語我茶商盍以東鄰爲借鏡

●烏泰旗請丈放荒地畝（蒙古）

近年墾植計畫惟東蒙之洮南府成蹟爲最日前科爾沁札薩克圖旗（卽烏泰之旗）請袁總統遴派大員會同洮南府及該旗會勘歷年洮南所放之荒地因該旗零宗當去年烏泰叛亂時被燬應卽趕速清丈另換新照以維墾務

●一星期內股票市情（上海）

前星期內股票市情來往頗鉅橡皮股票之交易者幾無一種無之其間價値亦稍有增進者棉花股份大爲得價而以上海花衣及怡和兩者爲最要殊濱以跌價之後復形堅定最近現買係八兩半藍格志略有變動最近現買係七十四兩蘇門答臘則已自一百五十兩而漲至一百七十兩倫敦橡皮一星期內始終平靜惟禮拜四日則獨形堅定正二兩月份柏拉橡皮價逈翔於四仙令六辨士四分之一與四仙令六辨士四分之三之間據最近開盤賣出係四仙令六辨士半云　譯大陸報

●疋頭及棉紗近市（上海）

一月十六日以前一星期內疋頭貨拍賣情形如下

	一星期之數	從一月一日起之總數
原布	三五·九八三疋	九四·八八八疋
粉白	二九·二九〇疋	八七·一七〇疋
扣布	二·六〇〇疋	八·一四五疋
英國斜	一二〇疋	五二〇疋
細斜紋	六·六六六疋	二一·〇九〇疋
粗布	六五〇疋	二·四〇〇疋
洋紅素布	四·七四〇疋	九·四四〇疋
剪絨	七〇疋	一五五疋
細竹布	無	無
意大利布	二·三八〇疋	六三·九六二疋
羽紗	一·五五〇疋	四·〇五〇疋
漂白光布（維尼欣）	一·八九〇疋	四·七五七疋
羽毛	二二〇疋	四〇〇疋
嗶嘰	四五〇疋	九五〇疋
羽綾	四二〇疋	九八〇疋
雜色呢	六〇疋	一二〇疋

若棉紗一業則市情常靜已連續至數星期之久印度及滬上所紡之貨竟無活動日本貨之銷售亦不若平時之多陽歷去年日本之出產共一百三十五萬二千七百七十九包輸出數爲三十七萬六百十七包持以較前年出產增二十二萬三千五百十二包輸出增八萬五千六百〇八包目前印度貨以四川之購求爲最多天津亦有採辦者本埠貨則有華人某廠近日發達雙象七百五十包每包一百十二兩五錢云　譯大陸報

調查報告

●漢陽針釘廠之調查（方輿楚）（續）

（五）造釘機共三十二部　每日作工九點鐘可得釘二百桶每桶百磅　造三英分至一英寸者二部每部出釘一百三十磅　造半英寸至英寸者八部每部出釘二百四十磅　造六英分至二英寸者三部每部出釘四十桶　造一英寸二至三英寸者十五部每部出釘十桶　造英寸半至五英寸者二部每部出釘十二桶　共需實馬力約四十五匹　共價英金三千二百磅正博明罕地方旁特者褒廠所造清光緒三十三年前總辦黃購於漢口瑞生洋行

（六）又造釘機二十部　能造一英寸至二英寸之釘每部價三百兩漢陽雙街周恒順造淸宣統二年李總辦添購

（七）又皴形磨光機六架　銅幣局原備圓角六方形徑二英尺長二英尺九英寸者四架圓角六方形徑二英尺六英寸長二英尺九英寸者二架（未完）

商業消息

△各公司股票行市表

	公司	發行數	票値	現付	上屆	股息	截止期	結盤（正月十九號）
銀行及托付會社	匯源銀行	P三〇〇·〇〇〇	十八先令	十八先令	一九一一年	〇六厘	四月三十號	七兩半
		〇三〇〇·〇〇〇	二先令	二先令	一九一一年	〇百分之六十		
	匯豐銀行	一二〇·〇〇〇	一百念五元	一百念五元	一九一二年	〇二磅	六月及十二月	八百十元
	道勝銀行	一八六·六六六	一百八十七半羅卜	一百八十七半羅卜	一九一一年	〇九厘	十二月三十一號	二百三十五羅卜
	怡和	P五·〇〇〇	一百兩	一百兩	一九一二年	〇七厘	十月三十一號	九十七兩
棉花廠		〇一五·〇〇〇	五十兩	五十兩	一九一二年	〇二分一厘	十月三十一號	一百四十兩
	鴻源紡織	〇八·三八四	七十五兩	七十五兩	一九一二年	〇八厘	九月三十號	七十五兩
		P七八七			一九一一年	〇七厘		七十九兩
	公益紡織	七五·〇〇〇	十兩	十兩	一九一一年	〇一分二厘	十一月三十號	十四兩七錢半
	老公茂紡織	八·〇〇〇	一百兩	一百兩	一九一一年	〇五厘	十二月三十一號	一百十二兩
	上海紡織	二〇·〇〇〇	五十兩	五十兩	一九一二年	〇一分六厘	六月三十號	一百三十兩
	瑞記紡織	二〇·〇〇〇	五十兩	五十兩	一九零九年	〇七厘	十二月三十一號	四十六兩
船塢及碼頭	耶松老船塢	五五·二〇〇	一百兩	一百兩	一九一一年	〇三厘	四月三十號	六十二兩
	公和祥	三六·〇〇〇	一百兩	一百兩	一九一二年	〇三兩	三月三十一號	一百零七兩半
	揚子棧房	二·五〇〇	一百兩	一百兩	一九一一年	〇四厘	十二月三十一號	一百兩
	虹口黃浦船塢	五·〇〇〇	五十元	五十元	一九一一年	〇二厘	六月三十號	五十七元
	虹口九龍碼頭	六〇·〇〇〇	五十元	五十元	一九一一年	〇六厘		七十六元半
實業	畢第蘭	一·二〇〇	五十兩	五十兩	一九一〇年	〇八厘	三月三十一號	二十三兩
	增裕麪粉	六·〇〇〇	五十兩	五十兩	一九零九年	〇六厘	十二月三十一號	十一兩七錢半
	祥泰木行	三·五六五	一百兩	一百兩	一九一一年	〇八厘	二月二十八號	九十二兩半
	威麟	五·〇〇〇	二十五元	二十五元	一九零九年	〇八厘	二月二十八號	二十一元
	華昌造冰	八·〇〇〇	二十五兩	二十五兩	一九一一年	〇六錢	二月二十八號	二十兩
	華章造紙	四·五〇〇	一百兩	一百兩	一九零六年	〇一分	十二月三十一號	一兩五錢
	英德酒廠	四·四四一	一百元	一百元	一九一一年	〇六厘	十二月三十一號	七十八元
	中國製糖	二〇·〇〇〇	一百元	一百元	一九一一年	〇一分	十二月三十一號	一百十二元
	格林島水門汀	四〇〇·〇〇〇	十元	十元	一九一一年	〇四厘		四元一角
	麥司嘉貝藍格子	二五〇·〇〇〇	十金元	十金元		〇一兩半	十月三十一號	七十四兩
保險	怡和保險	八·〇〇〇	二百五十元	五十元	一九一〇年	〇百分之五十四	十二月三十一號	三百八十五元
	保家行	一〇·〇〇〇	十五磅	五磅	一九一一年	〇百分之二十	六月三十號	一百三十四兩
	廣東保險	一〇·〇〇〇	二百五十元	五十元	一九一一年	〇百分之三十二	十二月三十一號	二百七十元
	廣東合衆保險	一二·四〇〇	二百五十元	一百元	一九一一年	〇一厘三	十二月三十一號	八百元
	揚子保險	一二·〇〇〇	一百元	六十元	一九一一年	〇五厘	十二月三十一號	一百九十二元半
地產	業廣公司	七八·〇〇〇	五十兩	五十兩	一九一二年	〇五厘	十二月三十一號	八十九兩半
	英法地產	二〇·〇〇〇	一百元	一百元	一九一一年	〇六厘	二月二十九號	八十八兩
	香港地產	五〇·〇〇〇	一百元	一百元	一九一二年	〇三厘半		一百零四元
	威海衛地產及營造	三·六七四	二十兩	二十兩	一九一〇年	〇三厘	十二月三十一號	四兩半
礦務	開平礦務	一·〇〇〇·〇〇〇	一磅	一磅	一九一二年	〇一先令六辨士	二月底	十二兩
	東康蘇礦務	四二九·三九〇	十金元	十金元	一九一二年	〇半金元		
	非列濱礦務	一〇〇·〇〇〇	五金元	五金元	第一年			九兩
雜類	禮查	一一五·五二〇	二十五元	二十五元	一九零七年	〇九厘	六月三十號	三元
	匯中	五〇·一二三	十五元	十五元	一九零九年	〇八厘	三月三十一號	九元半
	以利公司	二〇·六〇一	二十元	二十元	一九一二年	〇八厘	二月二十八號	十七元半
	泰興	二·五〇〇	一百元	一百元	一九一一年	〇四厘	二月二十八號	一百十元
	老德記	一·二〇〇	六十元	六十元	一九一一年	〇一分	十二月三十一號	五十五元
	謀得利	六·一六八	五十元	五十元	一九零九年	〇四厘	三月三十一號	十二元
	上海製造電氣	三二·〇〇〇	十磅	十磅			十二月三十一號	六十一兩
	大英自來火房	二四·〇〇〇	五十兩	五十兩	一九一二年	〇六厘	十二月三十一號	八十三兩
	上海德律風	一四·五四〇	五十兩	五十兩	一九一一年	〇一分	三月一號	七十三兩半
	龍飛	五·四〇〇	五十兩	五十兩	一九一一年	〇四厘	十二月三十一號	二十三兩
	文匯	二·一〇〇	五十兩	五十兩	一九一〇年	〇一分		五十二兩半

各埠派報處鑒

現屆陽歷年底而距陰歷之年終亦復不遠各派報處所有報費懇請從速惠寄以濟眼目而予以繼續代派之權利否則一經停寄未免使諸君對于閱報者有所抱歉故特預爲聲明諸希　鑒諒是幸　本館營業部謹啓

本行……英大馬路四川路口……

中國通商銀行謹白

本銀行招集商股資本五百萬兩現已收足二百五十萬兩總行開設上海……各處匯票押匯可及押款凡有放存銀兩或半年或長年存款一切交易無不周妥克已並自備高大洋棧一所貨物並可寄棧並可押用銀兩棧租格外公道特此佈告

……鄙人行道已久知者固多惟除本寓應診外每逢三五八等日下午……

上海自來水	一六·三五〇	二十磅	二十磅	一九一二年	〇十五先令	十二月一號	三百四十兩
屈臣氏大藥房	九〇·〇〇〇	十元	十元	一九一〇年	〇三厘	十二月三十一號	六元
霍司	一九·四一八	二十元	二十元	一九一一年	〇八厘	二月二十八號	二十三元
客泰牛乳房	一〇·〇〇〇	十兩	十兩			十二月三十一號	十兩
美約	五·五〇〇	五十元	五十元	一九一一年	〇一分	十二月三十一號	二十兩
航業 売件轉運及拖輪	七·三四〇	五十兩	五十兩	一九一〇年	〇五厘	十二月三十一號	二十四兩
會德豐	O二〇·〇〇〇	二十五兩	二十五兩	一九一〇年	〇六厘	十二月三十一號	十九兩
	P一〇·〇〇〇	五十兩	五十兩	一九一一年	〇七厘	十二月三十一號	四十二兩
中印輪船	P四九·五八九	五磅	五磅	一九一〇年	〇六厘	十二月三十一號	六十八兩
	D四九·五八九	五磅	五磅			十二月三十一號	六十八兩
種植 英荷爪哇橡樹咖啡地產	三〇二·七一一	四兩半	四兩半	一九一二年	〇二厘半	六月三十號	二兩二錢
拔太安諾橡樹地產	三九·九九〇	十兩	十兩	一九一二年	〇五厘	六月三十號	四兩半
志摩合乘橡樹	一七四·二五五	九錢	九錢	一九一〇年	〇一分	十二月三十一號	二兩
康所利得壘植橡	一二五·〇〇〇	一磅	一磅	一九一二年	〇五厘	七月三十一號	四兩六錢
西門潘橡樹地產	四〇·〇〇〇	十兩	十兩	一九一二年	〇六釐	六月三十號	三兩九錢
太平橡皮	五〇五·八七七	一兩	一兩	一九一二年	〇三錢	九月三十號	六錢七分半
達昌橡皮	七二·七六五	一磅	一磅	一九一一年	〇六錢	正月三十一號	十五兩
阿馬種植	七〇·〇〇〇	一磅	一磅	一九一二年	〇三厘	九月三十一號	八兩半
安赫橡皮(瀛和經手)	六五·〇〇〇	十兩	十兩	一九一二年	〇二厘半	六月三十號	四兩二錢半
英瓜哇(匯通經手)	四五〇·〇〇〇	十先令	十先令	一九一二年	〇五厘	十二月三十號	七兩九錢半
安約德華橡皮(華昌經手)	二〇·〇〇〇	十兩	十兩	一九一二年	〇五厘	九月三十號	十八兩
畢第種植	五〇·〇〇〇	十兩	十兩	一九一二年	〇五厘	五月三十一號	三兩九錢
昌必達橡皮(匯通經手)	二一·〇〇〇	一磅	一磅	一九一〇年	〇一分	十月三十號	十二兩二錢半
盛橡皮	一三九·〇〇〇	五兩	五兩	一九一二年	〇五厘	六月三十號	四兩三錢
同茂榮橡皮	二二·五〇〇	十兩	十兩	一九一二年	〇五厘	十二月三十一號	三十二兩
久拉開倫蓬橡皮	四五一·〇〇〇	一磅	一磅	一九一二年	〇五厘	十二月三十號	十二兩半
爪哇合衆橡皮(匯通經手)	七〇·〇〇〇	一磅	一磅	一九一二年	〇五厘	十二月三十號	十二兩半
開蒙汀橡皮	七五·五六四	一磅	一磅	一九一二年	〇五厘	九月三十號	八兩二錢半
克潑拉烏種植	四九·九九五	一磅	一磅	一九一二年	〇五厘	三月三十一號	一兩六錢半
開倫橡皮	二五·〇〇〇	十兩	十兩	一九一二年	〇三厘	三月三十一號	十三兩
高達拜羅橡皮	一三〇·〇〇〇	一磅	一磅	一九一二年	〇三厘	三月三十一號	六兩二錢半
羅烏克爪哇種植	五〇·〇〇〇	一磅	一磅	一九一二年	〇三厘	十二月三十一號	十兩七錢半
派塘橡皮	五〇·〇〇〇	十兩	十兩	一九一二年	〇五厘	四月三十號	十三兩
潘買太橡皮	四五·三一七	五兩	五兩	一九一二年	〇五厘	十月三十一號	四兩
彭克倫種植	二八·〇〇〇	一磅	一磅	一九一二年	〇六厘	三月三十一號	十六兩
履拍橡皮	四〇〇·〇〇〇	一兩	一兩	一九一二年	〇六厘	七月三十一號	四錢四分
沙買格格橡皮(祥太經手)	五二〇·〇〇〇	一兩	一兩	一九一二年	〇六厘	九月三十號	六錢
徐記橡皮	三〇·〇〇〇	十兩	十兩	一九一二年	〇六厘	六月三十號	四兩
斯那文橡皮	六一·〇九五	五兩	五兩	一九一二年	〇一分五厘	正月三十一號	二十四兩二錢半
上海克來彭橡皮	七〇·〇〇〇	五元	五元	一九一二年	〇一分五厘	三月三十一號	三兩
上海馬萊橡皮	三〇·〇〇〇	十兩	八兩	一九一二年	〇一分五厘	三月三十一號	八兩半
上海蘇門答臘烟	一三·〇〇〇	二十兩	二十兩	一九〇八年	〇百分之四十	十月三十一號	一百七十兩
蘇蒙吉斯橡皮	四〇·〇〇〇	一磅	一磅	一九〇八年	〇百分之四十	十二月三十一號	七兩半
沈加拉橡皮	五〇·〇〇〇	一磅	一磅	一九〇八年	〇百分之四十	三月三十一號	三兩二錢半
沈吉兜疊橡皮	四〇·〇〇〇	一磅	一磅	一九一二年	〇三錢	六月三十號	八兩
泰年美拉	四五·〇〇〇	一磅	一磅	一九一二年	〇三錢	六月三十號	四兩二錢半
泰倫橡皮	一五〇·〇〇〇	一兩	一兩	一九一一年	〇六錢	九月三十一號	一兩
烏羅鉢列橡皮	三二·〇〇〇	四兩	四兩	一九一一年	〇六錢	六月三十號	三兩
橡皮(公司名)(匯通經手)	二五〇·〇〇〇	十先令	十先令	一九一二年	〇四厘	六月三十號	五兩

商情

匯票 昨因星期日銀行休息各國匯票行情均無市報告

錢市 昨日銀銅圓錢價如左

龍洋	七錢三分一厘
英洋	七錢三分二厘
本洋	七錢三分五厘
小洋	六錢四分〇七五
銀拆	借
洋找	七錢三分
錢找	一千二百文
衣牌	一千二百五十文
銅元	一百七十一千八百
市錢	一百五十千

糧食 昨日滬南米市各價又漲角許因到貨少而米價昂貴故也茲錄開出各價如左

北帮新粳	每石八元三角至七元八角
南帮新粳	八元一角至七元七角
常帮新粳	七元九角至七元五角
蘇同新粳米	七元八角至七元三角
泗涇新粳	七元八角至七元三角
松江新粳	七元七角至七元二角
周莊新粳	七元五角至七元一角
北坍新粳	七元五角至七元一角
高機新洋尖米	七元五角至七元三角
高機杜子秈米	七元五角至七元一角
蘇同白秈米	七元四角至七元一角
新機白通米	八元五角至八元
常帮白元米	八元至七元五角
新機白陰元	八元至七元五角
高新小麥	五元至四元四角

麪粉 昨市粉價平定茲將各價錄左　每包

黃金錢	一兩五錢四分
福壽牌	一兩五錢五分
黃牛牌	一兩五錢四分
白蓮花	一兩五錢
紅日當天	一兩五錢五分
猪鹿牌	一兩五錢
戰艦牌	一兩四錢
四銀錢	一兩五錢五分

(以上均係花旗粉)

紅藍車	一兩四錢三分
綠三馬	一兩四錢四分半
綠天宇	一兩四錢六分半
綠雙馬	一兩四錢六分半
紅兵牌	一兩四錢五分半
鳳凰船	一兩五錢五分
綠兵船	一兩四錢八分
紅三馬	一兩四錢一分
綠三鹿	一兩四錢六分半

(以上均係本國廠粉)

油荳 昨日滬南銷開之油價如左

輪大連荳油	每担八兩二錢
青中餅	一兩八錢九分六

中國棉紗 昨日各牌紗價如左

十六支雙龍紗大包	一百十五兩
又 雙虎	一百十一兩二五
又 雙象	一百十兩零五錢
又 牧羊	一百零九兩五錢
又 日光	一百十兩零五錢
又 火車	一百十一兩五錢
又 水月	一百十二兩五錢
又 天官	一百零九兩七五
又 月季	一百零七兩五錢
又 紅龍	一百零五兩七五
又 丹鳳	一百零六兩
又 鐵毛	一百零四兩五錢
又 紅團龍	一百零九兩
又 胭脂虎	一百零九兩
又 雲龍	一百零六兩五錢
又 雲鶴	一百零八兩
又 聚寶盆	一百零六兩
又 三星	一百零八兩

日本棉紗 昨日各牌紗價如左

二十支藍魚紗大包	一百十六兩五錢
又 福島	一百十五兩
又 漁翁	一百十三兩七五
又 日島	一百十一兩二五
又 五子	一百十一兩二五
又 什牌	一百十兩零七五
十六支藍魚紗大包	一百十二兩二五
又 福島	一百十二兩
又 立馬	一百十四兩
又 三馬	一百十一兩七五
又 三團	一百十一兩
又 雙鹿	一百十一兩五錢
又 雙喜	一百零八兩
又 五福	一百零八兩七五
又 二爵	一百十一兩五錢
又 絞子	一百零八兩五錢
二十支花蝶草包	一百十二兩二五
又 扇面	一百十二兩

花衣 昨日市價如左　每担

通州花衣	二十四兩
太倉花衣	二十四兩
火機花衣	二十三兩六錢
上海花衣	二十三兩八錢
四牌子花衣	二十三兩六錢
餘姚花衣	二十二兩六錢
南路籽花	十二元五角
北路籽花	十三元二角

火油 昨日市價如左　每箱

老牌鷄油	二兩三錢七分
虎牌鷄油	二兩二錢二分
帽牌鷄油	一兩九錢八分
英字鷄油	一兩八錢八分
十牌火油	一兩九錢八分

上海各郵政局每日截止收信時刻表 ◎無更改之單

寄往何處　交由　截止收信時刻

新開河 北新鎮 崇明 堡鎮 南鎮 新海鎮　小輪　上午八點半
川沙 南匯 奉賢 新場 大團　脚划船　上午八點半
　民船　上午七點半
周浦　專差　上午六點九點半
蘇州　火車　上午十一點 下午三點
無錫 常州 鎮江 南京 南翔 嘉定 崑山 真義 丹陽　火車　上午六點 下午三點 上午六點 下午三點

黃渡 唯亭 洛社 方泰 滸墅關 望亭 石塘灣 真茹 巴城 外岡 常熟 沙林　火車　上午六點
陳墓 劉河 太倉 羅店 安定 角直 蒲墩
松江 楓涇 硤石 山安　火車　上午六十一點
華莊 盛澤 嘉興 石　火車　下午二點半
杭州 臨平 石門　火車　上午六點鐘
加善 王店 長安　火車　下午二點半
石門 塘棲 許墅　火車　上午六點鐘
龍華 張堰 亭林 周莊　輪船　下午八點鐘
嘉興 泗涇 嘉善 七寶　輪船　上午十一點
泰興 如皋 黃渡 昌州 石港 行港　輪船　上午十一點
黃橋 南潯 武昌 杜行　小輪　上午八點鐘
閔行 橋　小輪　上午八十一點鐘
青浦 朱家角 小輪　上午八點鐘
朱涇 平湖　小輪　上午六點
重固 白鶴港　小輪　上午六點鐘
吳江 松江　火車　上午十二點半
貿山　火車　上午十點半
洋涇　專差　上午十一點半
湖州 南潯 菱湖 雙林　小輪　上午十點半
鎮海 甯波 定海　小輪　下午三點鐘

寄何處　輪船名　每日截止時刻　○有更改之單○

大連	西京丸	十九號	晚八點
長江	美大	又	又九點
日本	公司	念號	下午三點半
長江	江裕	又	晚九點
秦皇島 大連	開平 神戶丸	念一號	下午一點 晚八點
日本	公司	又	又八點半
長江	隆和	又	又九點
香港 廣東	遇順	又	九
青島	大臣	念二號	上午七點半
威海 烟台	涼州	又	上午十點半
長江	安慶	又	晚九點
香港 廣東	公司	又	又

若有信件等遲誤寄遞即可來函本館郵局務長代查以免延誤

凡逢禮拜日上午十一點鐘至三點鐘掛號信件當於所限時刻前一點鐘送交本郵政局中華掛號信件收至晚九點

日本船郵會社

啓者本公司山城丸輪船准一月念一日即禮拜二下午三點半開往神戶長崎橫濱卑小包收到禮拜一客票貨到禮拜二止艙有各貨號如欲裝貨者務祈早搭輪臨期裝荷

日本郵船株式會社啓

進口輪船

舊歷十二月十三日禮拜日

新北京	由甯波	太古
鄱陽	由長江	太古
江裕	由長江	招商
圖南	由汕頭	招商

出口輪船

舊歷十二月十四日禮拜一

甯紹	開往甯波	甯紹
普濟	開往甯波溫州	招商
涼州	開往威海烟台大連	太古公司
江永	開往長江	招商
聯和	開往長江	怡和
新北京	開往甯波	太古
大福丸	開往長江	日清

舊歷十二月十五日禮拜二

遇順	開往香港廣東	招商
和生	開往膠州	怡和
山城丸	開往長崎神戶橫濱	郵船會社
隆和	開往長江	怡和
鄱陽	開往長江	太古
大臣	開往青島	亨寶
德生	開往膠州	怡和
南陽丸	開往長江	日清

舊歷十二月十六日禮拜三

圖南	開往廈門汕頭	招商
安慶	開往長江	太古
金華	開往香港廣東	太古
財生	開往汕頭香港廣東	怡和洋行
神戶丸	開往大連	郵船

舊歷十二月十七日禮拜四

大貞丸	開往長江	日清

舊歷十二月十九日禮拜六

岳陽丸	開往長江	日清

舊歷十二月二十日禮拜日

近江丸	開往長崎神戶橫濱	郵船會社